PORTEL
DES-CORBIÈRES

BERRE & BADE

le magazine de PORTEL-des-CORBIERES

DOSSIER
PORTEL
à l'horizon 2030

Janvier 2019 - n°41

Atelier couture

Depuis le début de l'année 2017 un atelier couture s'est installé sur PORTEL-des-CORBIÈRES. Dans une ambiance sympathique et conviviale une quinzaine d'adhérentes très motivées se réunissent : le mardi de 14 à 17 heures. Aucun niveau n'est demandé, l'atelier accueille toutes les couturières débutantes ou chevronnées. Grâce à *Céu Correia* notre couturière, nous créons et confectionnons des modèles de vêtements et des accessoires fantaisies.

Un moment agréable partagé autour d'un café ou d'un thé.

L'atelier couture situé au dessus du club du 3ème Âge (à côté de la poste, avenue des Corbières), dans une jolie salle municipale claire et agréable, met à disposition des couturières, des machines à coudre, une surjeteuse, un mannequin et du petit matériel de couture.

Adhésion à l'année 35.00 euros ou à la séance 3.00 euros.
Le bureau de l'association couture : Marie Eve Iggert, Armelle Menu, Danièle Hidden. Pour tous renseignements : contacter Danièle Hidden, 06.77.85.18.35.

La légion à Portel

Le 4ème Régiment étranger organise à PORTEL-des-CORBIÈRES une cérémonie de remise de « Képi Blanc ».
Le **4e régiment étranger**, ou 4e RE, est le régiment de formation de la Légion étrangère. Il est stationné à Castelnaudary depuis 1976, date de son arrivée de Corse.
C'est dans cette unité que sont formés les engagés volontaires, au cours d'un cycle de dix-sept semaines au sein de l'une des CEV (compagnies d'engagés volontaires). Il s'agit notamment pour ces étrangers d'apprendre le français par le biais de la méthode « Képi blanc » autrefois et « Mauger » aujourd'hui. En binômes ou trinômes (en fonction du nombre de francophones), dont un francophone, les futurs légionnaires acquièrent les bases du français sans jamais recourir à leur langue maternelle. Après avoir rejoint leurs corps d'affectation, ils reviendront encore au « creuset de la Légion » pour y suivre éventuellement une formation de spécialiste (cuisinier, infirmier, transmetteur, informaticien, mécanicien, moniteur de sport, secrétaire, moniteur de conduite) à la CIS (compagnie d'instruction des spécialistes).

Après le premier mois d'intégration, les jeunes recrues font une marche de 50 kilomètres sur deux jours, à l'issue de laquelle ils se voient remettre leur fameux **« képi blanc ».**

Cette cérémonie empreinte de solennité pour le légionnaire de la 3ème compagnie se déroulera le :

mardi 22 janvier à 10h00
sur l'esplanade de Notre Dame des Oubiels.

Tous les Portelais sont cordialement invités à cette manifestation hors du commun.

sommaire

Vœux 2019	2
À la loupe Le club de couture La légion à Portel	2
Edito	3
Un point sur les travaux	4-5
Les brèves	5
Bon à savoir Ligne nouvelle Répertoire électoral unique Tri, consignes	6-7
Dossier Portel à l'horizon 2030, PLU, point d'étape	8 à 11
L'AUDE traumatisée Retour sur les intempéries	12-13
Portrait	14-15
Vivre ici Bibliothèque municipale Des stylos pour le dire	16-17
Histoire Le tramway à PORTEL	18
Infos pratiques	19
PORTEL en fête Programme de la fête locale	20
Agenda	21
Près de chez vous	22-23
Recette Les Bunyettes de PORTEL	24

edito

Nous voilà déjà à l'orée de 2019. L'année qui vient de se terminer nous laissera un souvenir amer suite aux évènements climatiques qui ont touchés ***28 000 foyers*** dans le département de l'Aude.

Je tiens à signaler tous les gestes de solidarité qui se sont manifestés et en particulier ceux des membres du CCFF qui sont allés, plusieurs journées durant, aider au nettoyage dans les communes sinistrées.

Le Plan Communal de Sauvegarde qui vient d'être révisé est le document indispensable pour faire face à tous ces dérèglements climatiques et autres incidents majeurs.

Que dire des attentats de TREBES ?? Ils nous font prendre conscience que ***personne n'est à l'abri de tels crimes.***

Nous avons assisté aux manifestations de colère de tous ceux qui se sentent victimes d'inégalités sociales. La réponse tardive et insuffisante a exacerbé cette colère. Elle a engendré des violences lors des rassemblements où se sont trouvés mêlés « gilets jaunes » et « casseurs ».

Rappelons toutefois que nous sommes en démocratie ; c'est par le respect, la justice fiscale et la responsabilité de chacun que les solutions doivent être trouvées.

Enfin la réalisation du City Park est arrivée à son terme. Nos jeunes ont ainsi une aire d'activités de qualité qui est à la hauteur de leurs attentes ; j'espère qu'ils en feront bon usage et qu'ils l'a respecteront.

Tout le Conseil municipal et l'ensemble du personnel communal se joignent à moi pour vous présenter tous nos vœux les plus sincères pour l'année 2019.

Roger Brunel,
Maire de PORTEL-des-CORBIÈRES
Bien cordialement
Votre dévoué.

PORTEL DES-CORBIÈRES

Le conseil municipal invite la population à la cérémonie des vœux qui se déroulera à CHANTEFUTUR le vendredi 11 janvier 2019 à 18h00 et à partager un moment convivial autour du verre de l'amitié

Roger Brunel,
maire de PORTEL-des-CORBIÈRES et son conseil municipal

UN POINT SUR LES TRAVAUX

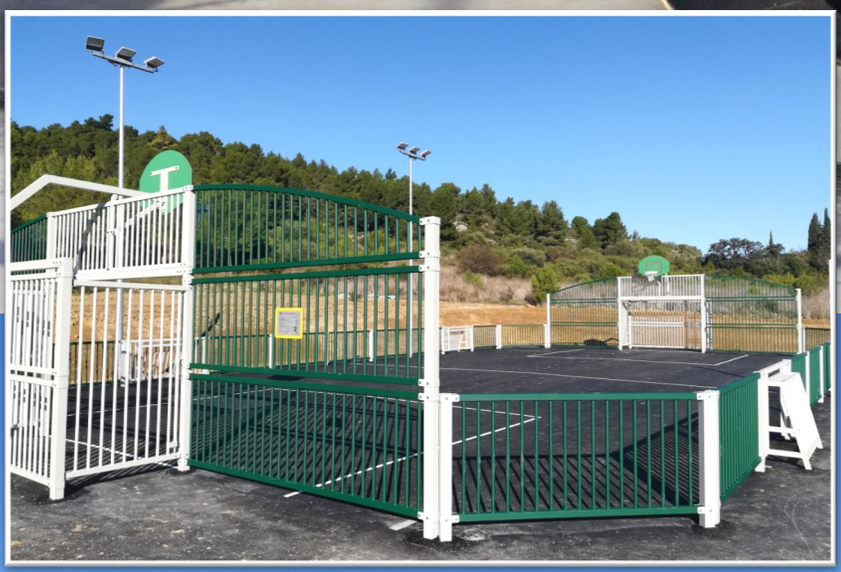

CITY ET SKATE PARK

Après bien des péripéties, le complexe « city park » est enfin opérationnel. En effet , les conséquences des inondations de novembre 2014 avaient demandé un effort financier à la commune qui avait du reporter ce projet.

Il a été réalisé au lieu-dit « *Les Carrettes* » par les entreprises COLAS, SPIE, SH Aménagement, et GAPE.

Depuis les vacances de Noël, les jeunes portelais peuvent donc s'en donner à cœur joie. Ils ont à leur disposition d'une part, un terrain multisports où ils peuvent pratiquer le foot, le handball, le basket et autres activités sportives et d'autre part, un skate park. Cet aménagement a été baptisé « ***Aire de loisirs Eugène Solère*** » en mémoire de l'ancien propriétaire des terrains sur lesquels le complexe a été réalisé et qui était une figure emblématique de la commune. (L'aire de pique-nique prévue sera aménagée dès que le terrassement le permettra).

Entrée de ville Les aménagements des entrées de la commune se poursuivent, notamment avec la création de jardins secs agrémentés de plantes méditerranéennes et l'installation d'une croix Occitane. Cet ouvrage a été réalisé par Benjamin BEAUX. Après une belle carrière dans le rugby, il est actuellement artisan ferronnier et habite à MONTREDON-CORBIERES où se situe également son atelier. Benjamin est originaire de PORTEL et cette année joue dans l'équipe ASP XV Portel.

Eclairage public Le dernier lampadaire sera installé à l'entrée du village côté SIGEAN, dans le courant du mois de janvier 2019. Cette dernière opération finalisera l'extension de l'éclairage public engagé pour cette tranche de travaux.

Travaux

Le chiffrage des travaux projetés en 2019 est en voie de finalisation.

Le détail des orientations pour cette dernière mandature sera développé dans le prochain numéro de votre magazine « Berre & Bade ».

Les brèves

Les services de l'INSEE nous ont communiqués fin 2018 les dernières données démographiques.
La commune de PORTEL-des-CORBIERES compte au 1er JANVIER 2019, 1361 habitants.

La commune de PORTEL-des-CORBIERES participe aux frais de transport des collégiens et lycéens. La part communale s'élève à 63€ par enfant, représentant ainsi une dépense de 6 678€ pour la rentrée scolaire 2018/2019.

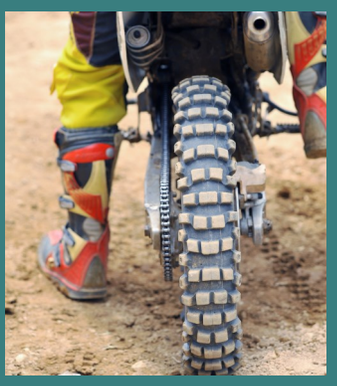

Une action de sécurité sera prochainement menée par la police municipale à l'attention des usagers de cyclomoteurs.
Il est rappelé que tout engin non homologué ne doit pas circuler sur la voie publique et sera immobilisé et verbalisé.

Le club de l'Age d'Or organise un voyage en Bretagne du 26 avril au 3 mai 2019, si vous êtes intéressés, contactez la présidente de l'association Madame Thérèse MARTY.

Tél : 04.68.48.80.64

Coût du voyage 965 €

Ligne Nouvelle Montpellier-Perpignan

La décision ministérielle du 1er février 2017, a acté le principe d'une réalisation du projet de « Ligne Nouvelle Montpellier-Perpignan » en retenant comme objectif une présentation à l'enquête préalable à la déclaration d'utilité publique de la section la plus circulée entre Montpellier et Béziers dans un premier temps, au premier semestre 2019. L'enquête d'utilité publique au titre du code de l'environnement et du code de l'expropriation permettra d'assurer l'information et la participation du public ainsi que la prise en compte des intérêts des tiers lors de l'élaboration des décisions susceptibles d'affecter l'environnement et de nécessiter l'acquisition de parcelles par voie d'expropriation. Les observations et propositions qui seront formulées pendant cette phase ultérieure de consultation seront prises en considération par le maître d'ouvrage et par l'autorité compétente pour prendre la décision de déclaration d'utilité publique de la section Montpellier - Béziers.

RéU ou Répertoire Electoral Unique : ce qui va changer pour les Français

Conformément à la réforme votée en 2016, un répertoire électoral unique (RéU) est institué à partir de l'année 2019. Ce répertoire électoral unique géré par l'Insee permettra une plus grande souplesse dans l'actualisation des listes électorales.

A compter de 2019, les électeurs pourront en effet s'inscrire sur une liste électorale jusqu'à six semaines avant la date d'un scrutin.

En 2019, les électeurs pourront s'inscrire jusqu'au dernier jour du deuxième mois précédent un scrutin. Ainsi, pour les élections des représentants au Parlement européen, les inscriptions seront prises jusqu'au 31 mars 2019.

Toute nouvelle inscription entrainera automatiquement la radiation de la liste précédente.
Pour l'électeur, le principal changement sera la suppression de la date limite de dépôt d'une demande d'inscription fixée au 31 décembre.

La loi introduit également quelques modifications sur les conditions d'inscription sur les listes électorales : elle permet notamment aux gérants et associés majoritaires d'une société inscrite au rôle des contributions communales d'être inscrits sur la liste électorale de la commune.

Pour les services communaux, la loi de 2016 introduit plusieurs changements :
- les demandes d'inscription déposées par les électeurs sont reçues et instruites tout au long de l'année ;
- la décision d'inscription ou de radiation pour perte d'attache communale est prise par le maire, avec contrôle a posteriori par une commission de contrôle ;
- l'Insee applique directement dans le répertoire électoral unique (RéU) les radiations pour décès et incapacité, ainsi que les inscriptions d'office des jeunes de 18 ans et des personnes qui viennent d'acquérir la nationalité française, en les rattachant à leur commune de résidence.

Ainsi, les maires se voient transférer, en lieu et place des commissions administratives qui sont supprimées, la compétence pour statuer sur les demandes d'inscription et sur les radiations des électeurs qui ne remplissent plus les conditions pour demeurer inscrits. Un contrôle a posteriori sera opéré par des commissions de contrôle créées par la loi. Le rôle de ces commissions sera d'examiner les recours administratifs préalables obligatoires formés par les électeurs concernés contre les décisions de refus d'inscription ou de radiation du maire et de contrôler la régularité de la liste électorale.

Nouvelles consignes de tri, mode d'emploi

À compter du 1er janvier 2019, le Grand Narbonne facilite le tri !

Changeons nos habitudes ! Dès le 1er janvier 2019, le Grand Narbonne élargit le recyclage à tous les emballages et facilite encore plus le geste de tri. Quel que soit l'emballage, il va désormais dans le bac ou la colonne jaune. Le pot de yaourt ? La barquette en polystyrène ? Les suremballages ? Tous les emballages vont dans le bac jaune ... et le sac poubelle devient beaucoup plus léger.
Alors trions plus et mieux, cela permet d'enfouir moins de déchets et c'est bon pour l'environnement !

Le tri, c'est encore plus facile !

- **Dans le bac ou la colonne jaune :**
  Je trie déjà : tous les papiers, les emballages en carton, les emballages métalliques (acier aluminium), bouteilles et flacons plastique.
  NOUVEAU :
  Je trie en + : tous les suremballages et les films,
  toutes les barquettes en plastique et en polystyrène,
  tous les pots et les boîtes en plastique,
  tous les **sacs et sachets**.

4 conseils pratiques
- Inutile de laver les déchets avant de les jeter
- Déposer les déchets en vrac dans les colonnes et les bacs jaunes
- Ne pas enfermer les déchets recyclables dans des sacs
- Ne pas emboîter les emballages les uns dans les autres.

RAPPEL

- **Dans le bac ou la colonne verte :** je dépose le verre et les bocaux. Le verre se recycle à l'infini.
  Attention : la vaisselle et les pots en terre vont dans le conteneur gris, enfermés dans un sac poubelle.

- **Dans le conteneur gris :** je dépose les ordures ménagères, les petits objets, la vaisselle et les pots en terre cuite enfermés dans des sacs poubelle.

LE GRAND NARBONNE **VOUS SIMPLIFIE LE TRI !**

Depuis le 1er janvier 2019, le Grand Narbonne facilite encore plus le geste de tri et **élargit le recyclage à tous les emballages.** Désormais, suremballages, **pots de yaourt, barquettes en polystyrène** sont acceptés dans **le bac ou la colonne jaune.**
Un geste de plus pour alléger notre poubelle et limiter l'enfouissement des déchets.
SUIVEZ LE GUIDE !

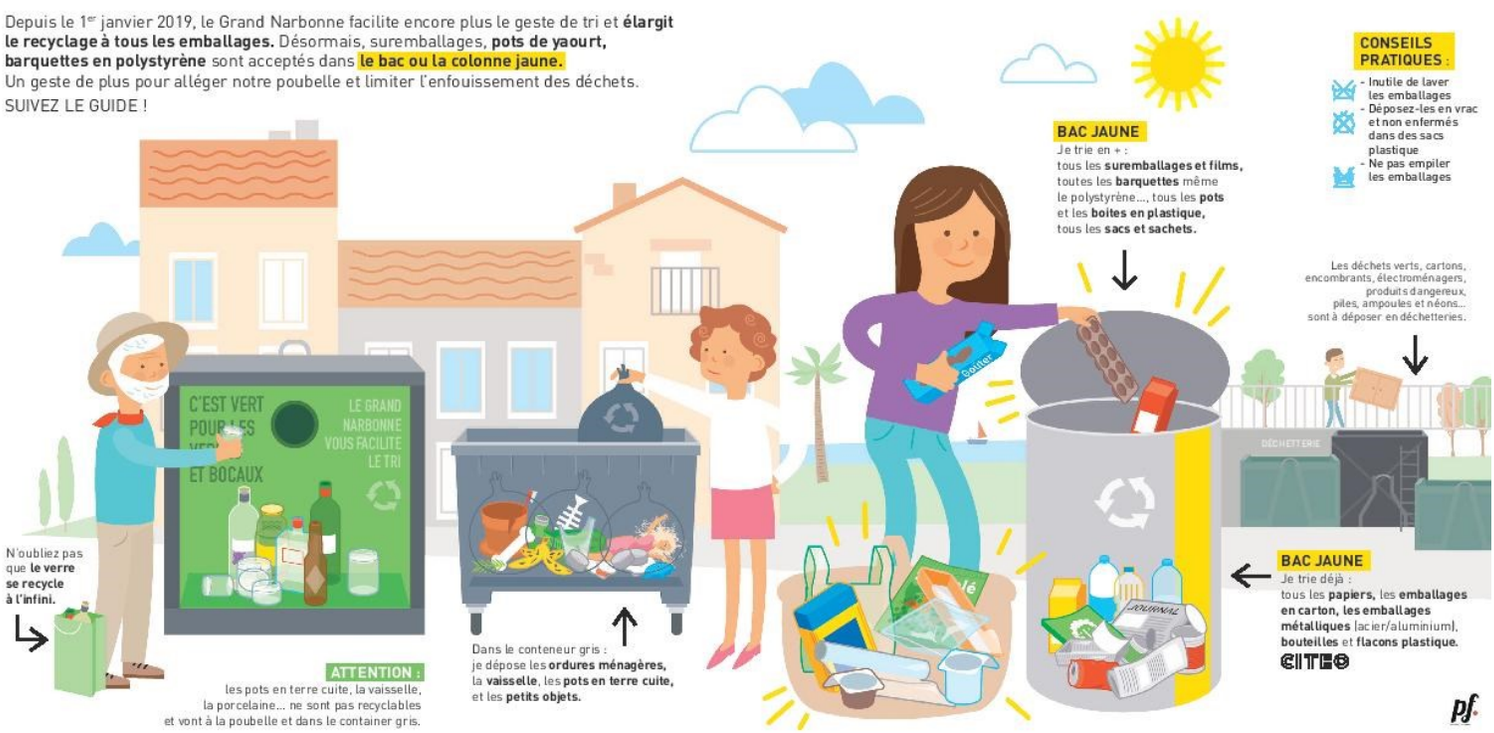

Une question ? Un doute ?
- Consultez la carte interactive « Où déposer mes déchets ? » sur le site internet legrandnarbonne.com, rubrique Environnement. Cette carte répertorie tous les déchets et indique dans quel conteneur ils doivent être déposés.
- Envoyez un mail au service environnement à : environnement@legrandnarbonne.com

Grand NARBONNE COMMUNAUTÉ D'AGGLOMÉRATION

DOSSIER PORTEL à l'horizon 2030

L'arrêt du Plan Local d'Urbanisme : point étape

La commune de PORTEL-des-CORBIERES a lancé l'élaboration de son Plan Local d'Urbanisme (PLU) par délibération du Conseil Municipal en date du 13 avril 2010. Après plusieurs années de travail, de consultation des services de l'Etat, de concertations, etc...

Le PLU a été arrêté par délibération du conseil municipal réuni en séance le 22 novembre 2018.

Zoom sur les secteurs à ouvrir à l'urbanisation

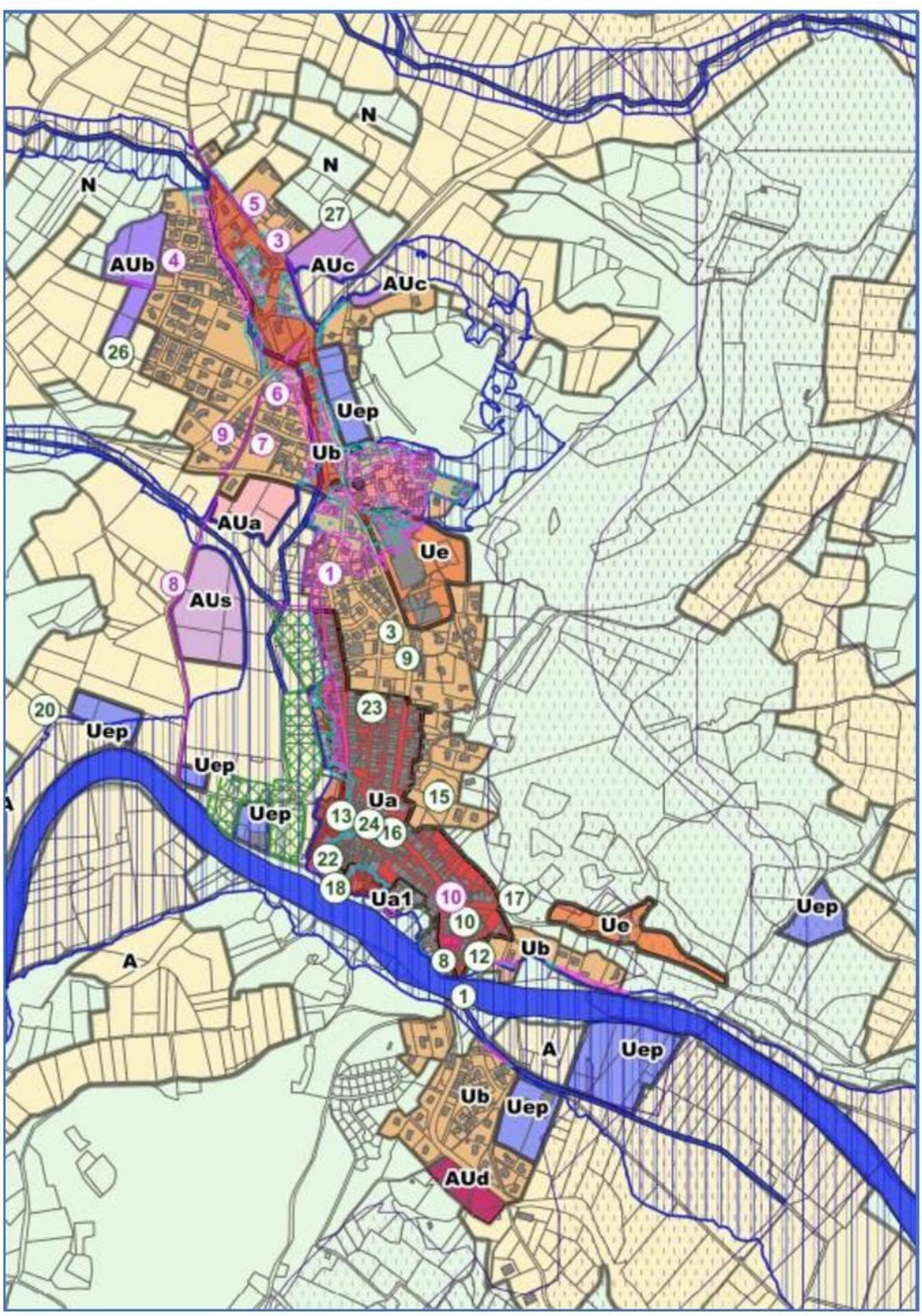

Extrait du plan de zonage du PLU

AUa : secteur route de Durban

AUb : secteur de l'Argello

AUc : secteur de la Capello

AUd : secteur route de Sigean

AUs : secteur social

Zoom sur la zone AUa : secteur route de Durban

DOSSIER

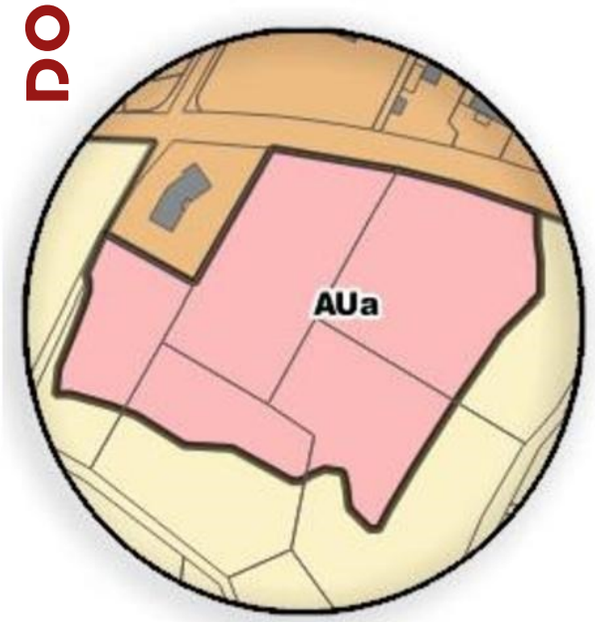

Superficie : *11 928 m²*

Objectifs et enjeux :

- redonner une forme urbaine cohérente au village de Portel des Corbières
- valoriser l'entrée de ville par le biais d'une urbanisation en continuité de l'existant
- profiter de la proximité des réseaux et accès existants.

Affection : *zone à vocation d'habitat individuel qui fera l'objet d'un aménagement d'ensemble. 15 % des lots seront à vocation sociale.*

Densité : *15 log / ha*

Accès à la zone : *route de Durban et chemin rural des Carettes*

Déplacements : *intégrer la zone au sein du réseau routier et de celui des déplacements doux existants afin de permettre une continuité des cheminements*

Environnement et paysage :

- assurer un traitement paysagé à l'interface avec le milieu agricole
- prévoir l'implantation d'arbres le long de la route départementale

Lieu d'échange : *création d'un espace récréatif commun différencié des espaces de rétention des eaux pluviales*

Zoom sur la zone AUb : secteur de l'Argello

Superficie : *16 612 m²*

Objectifs et enjeux :

- redonner une forme urbaine cohérente au village de Portel des Corbières par le biais d'une urbanisation en continuité de l'existant
- profiter de la proximité des réseaux et accès existants

Affection : *zone à vocation d'habitat individuel qui fera l'objet d'un aménagement individuel*

Densité : *15 log / ha*

Accès à la zone : *rue de l'Argello et rue du Cardinal*

Déplacements :

- intégrer la zone au sein du réseau routier et de celui des déplacements doux existants afin de permettre une continuité des cheminements
- conserver les accès aux parcelles agricoles cultivées

Environnement et paysage :

- assurer un traitement paysagé à l'interface avec le milieu agricole
- préserver la zone de garrigue existante

Lieu d'échange : *création d'un espace récréatif commun différencié des espaces de rétention des eaux pluviales*

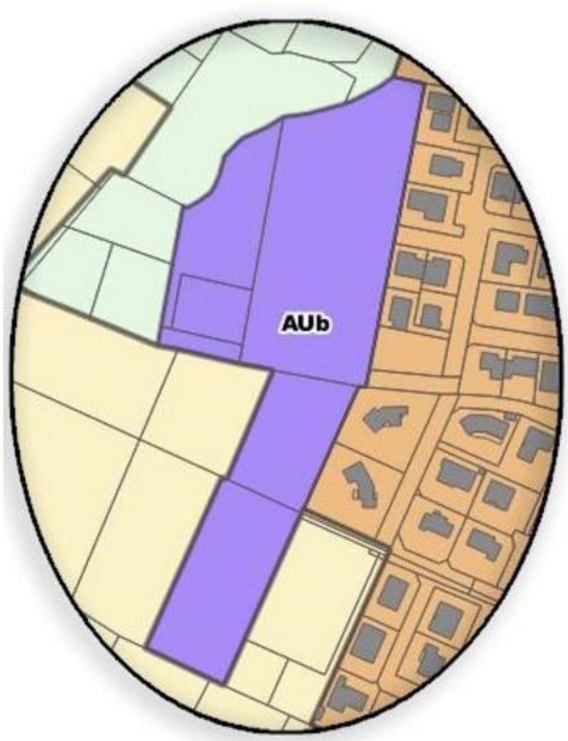

Zoom sur la zone AUc : secteur de la Capello

Superficie : *14 400 m²*

Objectifs et enjeux :

- redonner une forme urbaine cohérente au village de Portel des Corbières
- rendre l'entrée de ville fonctionnelle et qualitative
- profiter de la proximité des réseaux et accès existants

Affection : *zone à vocation d'habitat individuel qui fera l'objet d'un aménagement d'ensemble.*

Densité : *15 log / ha*

Accès à la zone : *rue de la Capelle et départementale 611 A*

Déplacements :

- intégrer la zone au sein du réseau routier et de celui des déplacements doux existants afin de permettre une continuité des cheminements
- anticiper le potentiel développement des zones contigües par la mise en place d'une réserver foncière au sein de la zone.

Environnement et paysage :

- assurer un traitement paysagé à l'interface avec le milieu agricole et naturel
- préserver la haie de cyprès existant
- conserver les fossés et murets en pierre / mur de soutènement existants.

Lieu d'échange : *création d'un espace récréatif commun différencié des espaces de rétention des eaux pluviales*

Zoom sur la zone AUd : secteur route de Sigean

Superficie : *7 202 m²*

Objectifs et enjeux :

- redonner une forme urbaine cohérente au village de Portel des Corbières
- créer un marqueur d'entrée de ville

Affection : *zone à vocation d'habitat individuel qui fera l'objet d'un aménagement individuel*

Densité : *15 log / ha*

Accès à la zone : *route départementale 3, rue de Bendrens et rue Lou Castellas*

Déplacements : *intégrer la zone au sein de son environnement proche*

Environnement et paysage : *prévoir la plantation d'arbres épars le long de la route départementale.*

Lieu d'échange : *création d'un espace récréatif commun différencié des espaces de rétention des eaux pluviales*

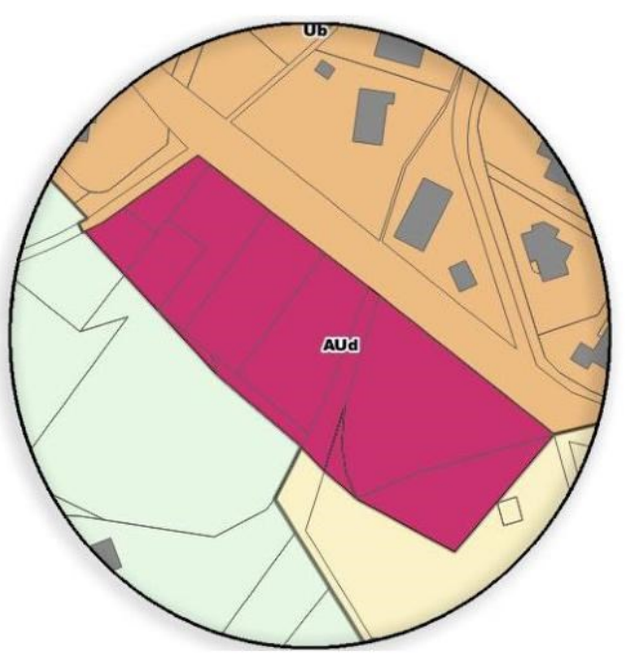

Zoom sur la zone AUs : secteur social

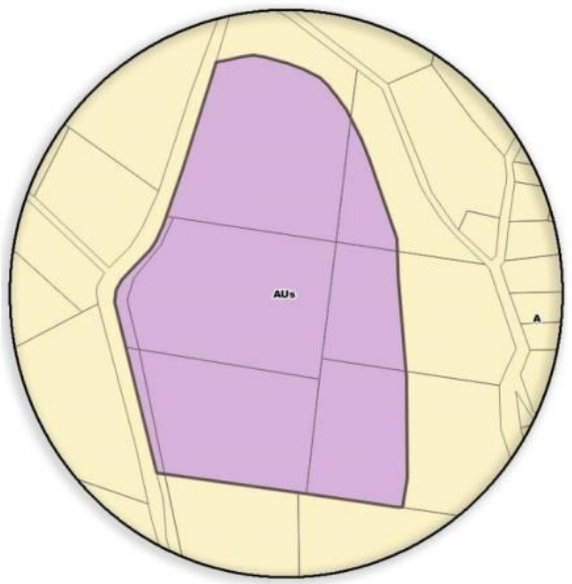

Superficie : *23 062 m²*

Objectifs et enjeux :

- zone prévue dans le cadre d'un développement à long terme
-zone bloquée à l'urbanisation dans le PLU actuel. Seule une procédure de modification du PLU permettra son ouverture.

Affection : *zone à vocation sociale*

Accès à la zone : *chemin rural des carettes*

Déplacements : *assurer la liaison de la zone avec le village (liaison douce à créer)*

Environnement et paysage : *assurer un traitement paysagé qualitatif et fonctionnel (création d'un espace collectif de plein air)*

Historique de la procédure de PLU de Portel des Corbières

Débattu le 23 novembre 2016 — **22 novembre 2018**

Diagnostic → **PADD** → **OAP** → **Réglement écrit et graphique** → **Arrêt du PLU**

Les étapes de la procédure à venir

Avis des personnes publiques associées avant fin février → **Enquête publique de mi-mars à mi-avril** → **Approbation du PLU fin mai**

Permet d'informer la population

Permet de recueillir l'opinion et les suggestions de la population sur le projet de PLU

La Municipalité convie l'ensemble des administrés à venir assister et participer à la réunion publique de présentation du PLU qui se déroulera le :

31 janvier 2019

à 18h00

à la salle Chantefutur

L'AUDE traumatisée

Intempéries

14 et 15 octobre 2018

Lors de l'épisode méditerranéen de type cévenol qui a frappé l'Occitanie dans la nuit du 14 au 15 octobre 2018, le département de l'Aude a subi des précipitations d'un niveau exceptionnel, générant localement, en quelques heures, l'équivalent de 3 mois de pluie.
Ce sont 126 communes de l'Aude qui ont été les plus sérieusement touchées, 14 personnes ont perdu la vie lors de cette catastrophe et 74 ont été sérieusement blessées. *

De nombreux hélitreuillages ont été effectués.
Environ 1 000 personnes ont été évacuées de chez elles et environ 250 personnes ont été prises en charge dans les centres d'hébergements.

De nombreuses routes ont été coupées (plus de 1 000 km de départementales) ; 4 ponts routiers ont été détruits ; 2 autres ponts ont été endommagés (dans la Haute vallée de l'Aude et dans les Corbières). Plusieurs lignes de train ont également été impactées et temporairement fermées. Le récent hôpital de Carcassonne a été très gravement touché et 17 collèges endommagés.

Une semaine après les inondations, la fédération française de l'assurance a enregistré près de 16.000 déclarations de sinistres pour un "coût final des dommages assurés estimé à 200 millions d'euros".*

*données connues au moment de l'édition

Reportage photo : équipe CCFF

L'équipe CCFF avec le maire de TREBES

PORTEL solidaire

Le Dangel et les bénévoles du C.C.F.F. se sont rendus dans les villages de Trèbes, Saint-Marcel-d'Aude...et se sont mis à disposition des autorités. Ils ont pu ainsi apporter leur aide pour le nettoiement des chaussées, des stades etc.....
Toujours disponibles, efficaces, spontanés, nous tenons très sincèrement à les remercier.
Du matériel (tracto-pelle ; camion....) et le personnel communal a été mis à disposition des services Préfectoraux chargés de l'organisation des secours.
Le conseil municipal réuni en séance le 22 novembre 2018 a souhaité apporter un soutien financier de 1 000 € qui sera versé à Aude Solidarité.

Nettoyage dans les rues de TREBES

PORTEL épargné

La Berre n'est pas sortie de son lit malgré les 5.20 m de hauteur d'eau constatés au plus fort de l'épisode pluvieux. (Crue de 1999 : 7.40 m) - (Crue de 2005 : 5.50 m) - (Crue de 2011 : 4.35 m) - (Crue de 2014 : 7.18 m).

Force est de constater que les travaux de démolition du gué du Pujol effectués au printemps 2017 par les services de l'Etat et le syndicat de la Berre et du Rieu, ont permis un meilleur écoulement des eaux.

En comparaison, avec la crue de 2011 qui avait causé beaucoup de dégâts sur notre commune (hauteur de la Berre 4.35 m), la crue d'octobre 2018 (hauteur de la Berre 5.20 m), malgré son niveau supérieur, **un mètre de plus**, une marge de sécurité de 80 cm de hauteur restait sur les quais.

une pause artistique au poisson Bleu

Nait en 2005 à l'initiative de *Sylvie Romieu et Claudio Isgro.*

Leur Maison-Atelier est un lieu ouvert et convivial pour présenter des créations artisanales pour la décoration d'intérieur et un travail d'artiste sur la photographie plasticienne.

L'activité première est la réalisation de « cadres-objets », de luminaires et de bijoux fait main et toujours en pièce unique.

Les cadres, objets de décoration en soi peuvent accueillir vos photographies, mais aussi des petits et grands miroirs. Ils se déclinent sous différentes collections. En couleurs réalisées avec des pigments naturels et surtout des terres de Roussillon. Une série métal avec l'utilisation des pigments métalliques et des vernis pour un aspect plus brillant et une finition cire pour réaliser des matières à l'aspect sensuel au toucher soyeux. Vous pourrez trouver des cadres lisses ou avec des surfaces travaillées.

Les luminaires naissent d'une grande passion et d'une collection personnelle de lampes opalines soufflées à la bouche des années 50 à 80, réalisées en France, Italie, Allemagne et pays scandinaves par des designers et maison d'édition reconnues dans le monde entier : Stilnovo, Venini, Vistosi, Peill & Putzler, Holmegaard. Les lampes-sculptures Le Poisson Bleu sont des assemblages de ces différentes opalines qui crée un style plus contemporain tout en rendant hommage au savoir-faire des maîtres verriers.

Les bijoux sont des créations originales avec différents matériaux

pour réaliser chaque année deux collections « été et hiver ». Une attention est apportée également à l'élaboration de packaging en ligne aux bijoux pour la valorisation de vos cadeaux.

Toutes ces créations sont présentes dans des boutiques et show-room à Carcassonne, Toulouse, Paris, Turin, Milan et chez Roda sur le Lac de Varese.

LPB Collection été 2018

Sylvie Romieu est aussi une artiste plasticienne et expose son travail dans la région (Bages, Port la Nouvelle, Peyriac de Mer, Carcassonne, chez Castang Art Project à Perpignan, Annie Gabrielli à Montpellier) mais aussi à la galerie Temps présents à Nantes, La galerie Chantal Mélanson à Annecy et chez Thierry Mercier à Paris. Son travail est très reconnu hors des frontières, au Luxembourg à la Galerie 7 et en Italie plus particulièrement où elle expose depuis plus de quinze ans. Les galeries qui l'ont appréciées sont : Weber&Weber à Turin, Marte Galleria à Rome, Milano Galleria à Milan. Avec ces galeristes elle a participé à d'importantes foires d'art contemporain : MIA Art Fair à Milan, The Road to Contemporary Art à Rome et ArtVerona à Vérone. Ses photographies ont été acquises par : le Parc de la Narbonnaise, l'Association Culturelle FINE à Turin, la Quinzaine Photographique Nantaise à Nantes, la Maison des Arts à Bages, le L.A.C. à Sigean et diverses collections privées. Nombreuses galeries lui ont dédié des monographies et ses photographies apparaissent dans plusieurs catalogues d'art contemporain. Des critiques et des recensions sur ses expositions sont parues dans les journaux nationaux : La Stampa, la Republica, et en juin 2018 lors de l'exposition « Immersion » à la Galerie Weber&Weber une page qui retrace son parcours artistique est apparue sur le *Corriere della Sera* de Milan.

Claudio Isgro est diplômé auprès du Département de Photographie de l'Institut Européen de Design (Turin). Il fréquente le cours d'Histoire de la Photographie Contemporaine de A. Russo au Musée d'Art Contemporain de Rivoli (Turin). En 1998 il crée avec quatre autres photographes l'association culturelle F.I.N.E. (Fotografia e Incontri con le Nuove Espressioni) suivie par l'ouverture d'un espace dédié aux jeunes artistes. Son activité d'auteur paraît dans le livre de Marina Miraglia « Il '900 in fotografia », « Parcours » édition CastanGalerie et dans le livre « Port la Nouvelle » témoignage du Partenariat avec la ville.

Collection Métal

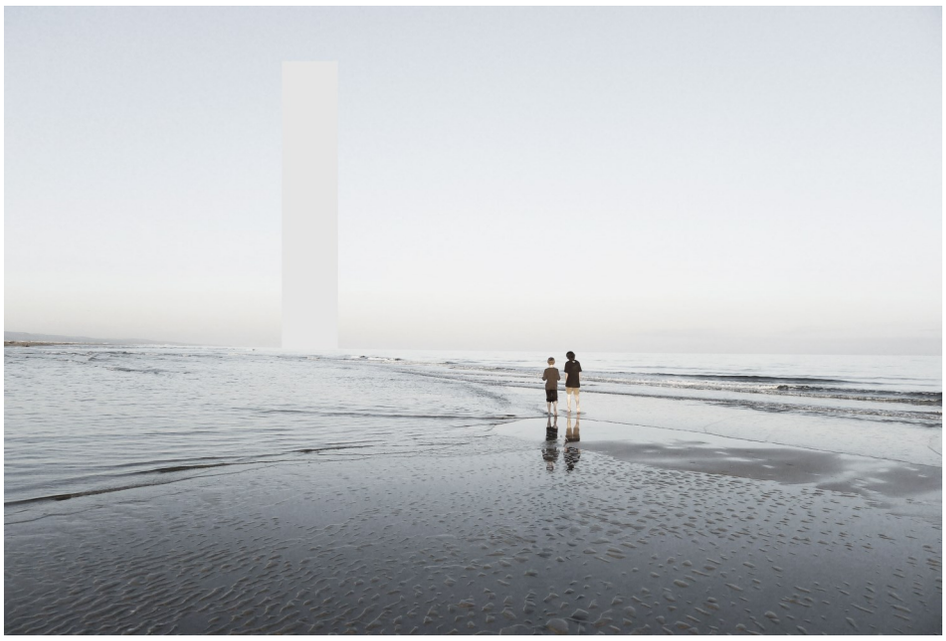

Claudio Isgro-Architectures03

Sylvie Romieu Le Tableau de Jo

Il expose son travail de photographe plasticien en Italie et en France, donne des conférences sur les aspects sociologiques, philosophiques et sémiologiques de la photographie, il est commissaire d'expo pour des galeries et à travers des stages et lecture portfolio il est à la découverte de nouveaux talents dans la région.

Avec Sylvie Romieu il donne également des cours sur les thématiques techniques et artistiques de la photographie dans leur atelier à Portel.

N'hésitez pas à pousser la porte du Poisson Bleu dépassant votre timidité et à vous renseigner sur leurs différentes activités mais aussi allez voir le savoir-faire de deux artistes résidant et travaillant sur le village.

Sylvie Romieu et Claudio Isgro

BIBLIOTHEQUE MUNICIPALE

Des benevoles toujours aussi dynamiques

QUELLES NOUVELLES...

Une fréquentation en hausse : Grâce à la carte informatique mise en place avec la Médiathèque du Grand NARBONNE, nous recensons plus d'une dizaine de nouveaux abonnés (adultes).

Toujours beaucoup de nouveautés : En rayon, toujours de nombreuses nouveautés. Nous essayons de répondre aux demandes de nos lecteurs dans le cadre du budget annuel (dotation communale, achat livres : 1 500 €).

Rappel des horaires : Mardi de 10h30 à 11h30. Mercredi de 16h00 à 18h00, avec Myriam. Vendredi de 17h00 à 19h00 avec notre équipe de bénévoles (au nombre de 6 actuellement).

Pensons à l'avenir : Notre équipe recrute, jeunes et moins jeunes, afin d'assurer la pérennité de la bibliothèque.
Nous accueillons toutes personnes désirant s'informer pendant nos permanences ou auprès de Danielle BARAT, responsable municipale de la « bibli » au 06 89 43 82 67.

CÔTÉ ATELIERS...

OCCITAN. Tous les jeudis à 18h00 sauf vacances scolaires. Actuellement, l'étude porte sur l'ouvrage "UNA FILHA DINS L'OUSTAL" autour duquel s'organise : lecture, traduction. .

ECRITURE. Lundi de 15h00 à 17h00, une fois par mois, atelier animé par Sylvie PAULET. Ouvert à toute personne appréciant la langue française dans sa richesse et sa diversité. L 'ambiance est à l'échange, à l'humour et la connivence. Les participants s'expriment sur un thème donné : mer, ciel, nuages, pluie... etc... Une grande richesse se révèle par le style, le ton et l'originalité de chacun.

NUMEROLOGIE. A 15h00, premier lundi de chaque mois. Atelier animé par Maryse DUBAIL. Une approche d'une très ancienne science qui étudie la valeur symbolique des nombres et leur influence sur notre caractère et notre destin.

CÔTÉ CONFÉRENCES...

La prochaine conférence sera donnée vendredi 18 janvier 2019 à 18h00 par Monsieur Manuel GARCIA, commissaire de police à la retraite, qui viendra nous présenter ces derniers romans policiers et nous expliquer les tenants et aboutissants d'une enquête, ce qui devrait être très passionnant, sachant que nos nombreux livres policiers en rayon ont beaucoup de succès.

AVEC LES ENFANTS

L'équipe accueille depuis plusieurs mois, le vendredi après-midi, une quarantaine d'élèves de l'école communale (classe de CP et CE1). Ces rencontres ont pour objectif de fidéliser les enfants à la bibliothèque ; de les familiariser avec les livres, de leur apprendre à les choisir ; à les respecter et de savoir effectuer des recherches.

Il faut comprendre l'organisation de l'objet livre et amener les enfants à développer leur imaginaire et élargir leurs connaissances. Un dialogue s'installe avec les équipes de la bibliothèque et des enseignants, obligeant les élèves à communiquer leur impression de lecture et développer leur sens critique. Ce travail permet d'explorer les textes et leur donne envie de revenir individuellement à la bibliothèque. Les activités proposées le sont sous forme ludique : chasseur d'images ; donner un titre ; j'ai perdu mon texte ; la page déchirée ; le domino des livres ; la chasse au trésor ; le biblioquiz.

Ce travail pédagogique est mis en place avec l'aide de la BDA (Bibliothèque Départementale de l'Aude) avec laquelle nous avons un partenariat. (Kamishibais, malle à thème et expositions).

A laquelle s'ajoute l'aide de la Médiathèque du Grand NARBONNE avec l'apport de l'abonnement par carte électronique. Monique SOLE, bénévole dans l'équipe des « bibliothécaires » et ancienne directrice de l'école communale, est très investie dans l'accueil des scolaires.

Une convention a d'ailleurs été signée entre la commune, (*responsable juridique de la bibliothèque municipale*) et l'école communale afin de définir les objectifs de ces rencontres hebdomadaires.

Les enfants ayant quitté le primaire, reviennent seuls ou accompagnés des parents lors de permanences, ce qui procure une grande satisfaction à toute l'équipe.

Carole Coustal Bui

Des stylos pour le dire

Originaire de Portel, Carole Coustal Bui suit les traces de ces ancêtres, ralliant 2 univers artistiques de son héritage familial. L'art manuel et la musique se sont imposés comme une évidence dans sa vie.

Carole choisit de confectionner des stylos ; un objet d'écriture apportant une grande possibilité de créativité malgré sa petite taille et qui reste fonctionnel au quotidien. Avec ses talents, et son travail minutieux elle souhaite redonner l'envie et le plaisir de l'écriture.

Depuis 2014, c'est dans son atelier de tourneuse sur bois situé au lotissement de la Bade à Portel des Corbières, que Carole fabrique à la main des stylos uniques en bois ou en résine acrylique tout en apportant finesse, et élégance dans les couleurs et les formes afin de vous proposer des produits d'exception.

Des commandes personnalisées sont possibles vous permettant de choisir : la matière, les couleurs, le mécanisme (bille, roller, plume...), et l'accessoire...en effet elle a plus d'un tour dans son sac et peut vous proposer de tourner des porte-clés, stylets tactiles, découd vite pour les couturières...

Nous vous invitons à découvrir quelques-unes de ses créations sur son site : www.carolecoustalbui.fr

Prise de rendez vous : contactez Carole Coustal Bui

06 61 93 71 04.

Histoire

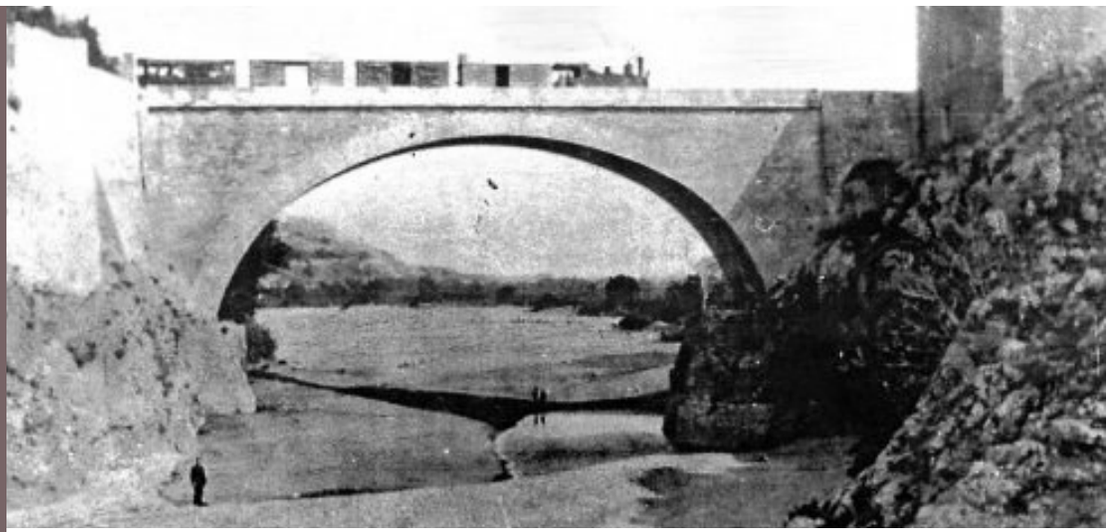

Quand le TRAMWAY passait à PORTEL

C'est en 1893 que le Conseil Général de l'Aude prévoit la construction d'un réseau de tramways pour relier les communes isolées du Minervois et des Corbières.

Au total, 350 km de rails sont envisagés. C'est la Compagnie des Tramways à Vapeur de l'Aude (TVA), créée en 1898, qui les exploitera par concession.

Ce réseau se composait de voies ferrées qui étaient construites en accotement des routes. Les rails de la voie unique étaient directement posés sur les routes empierrées car il faudra attendre 1920 pour voir les premiers goudronnages.

Les lignes audoises furent ouvertes entre 1901 et 1905. Elles étaient au nombre de dix. Celle de la gare de La Nouvelle à Félines-Terménès avec changement à Ripaud fut opérationnelle le 1er juin 1902 et son extension, jusqu'à la plage et la jetée de La Nouvelle, le 14 juillet 1904. La flotte des véhicules de la compagnie TVA se composait de 35 locomotives à vapeur (17 t), 27 voitures et 190 wagons.

La ligne Thézan-La Nouvelle qui desservait le village ouvrit le 5 juin 1902. Le tramway traversait Portel en empruntant «l'avenue des Corbières».

Le train à hauteur de la Poste, avenue des Corbières

La gare située face à la cave coopérative Rocbère ne possédait pas d'électricité et le chef de gare communiquait avec ses collègues par téléphone. Une remise a longtemps servi à abriter la « voiture-salon » qui n'était utilisée que dans les grandes occasions (visite d'un ministre ou du président de la République). Un aiguillage permettait le croisement des trains et leur chargement. La longueur des trains ne dépassera pas 50 m et leur vitesse 25 km/h réduite à 10 sur la ligne de La Nouvelle et même 8 km/h dans la traversée de Portel, permettant aux gamins, par jeu, de prendre en marche le train au pont de Tamaroque et de sauter en face de l'école.

Ce désenclavement de Portel, favorisa le développement de son commerce de vins en l'orientant vers une monoculture viticole et enrichissant par là même, ses habitants. Pendant 30 ans, de 1902 à 1932, les Portelais ont bénéficié du transport, soit de voyageurs vers les gares de Lézignan ou de La Nouvelle (plage les mois d'été), soit des marchandises, particulièrement : le vin en demi-muids chargés sur des wagons plats et expédiés dans les régions minières du Nord.

Les derniers tramways cesseront de circuler en août 1932, victimes de nouvelles concurrences : service routier direct pour les voyageurs (omnibus, autocars) et camions citernes ou camionnettes (pour les futailles des petits exploitants).

Avant le tramway, la diligence desservait les Corbières

Fin de ligne. Arrivée à La Nouvelle

MAIRIE
Accueil : 04 68 48 28 00.
Ouvert du lundi au vendredi
de 10h00 à 12h00 - 16h00 à 18h00

ECOLE
Accueil : 04 68 40 78 13

CANTINE ET ALAE
Accueil : 04 68 48 48 69

ALSH
Accueil : 04 68 33 61 37

BIBLIOTHEQUE MUNICIPALE
Accueil : 04 68 48 10 07
Mardi : 10h30-11h30
Mercredi : 16h00-18h00
Vendredi : 17h00-19h00

CIAS - SIVOM
Accueil : 04 68 48 71 30

CITIBUS
Accueil : 04 68 90 18 18

URGENCES
Défibrillateur :
mairie. 10, avenue des corbières
Gendarmerie
Port-la-Nouvelle : 04 68 48 00 11
Police : 17
Sapeurs-pompiers : 18
Samu : 15
Véolia eau : 09 69 32 35 52
Sécurité électricité : 09 726 750 11
(appel gratuit)

GRAND NARBONNE
Accueil : 04 68 58 14 58

PARC NATUREL RÉGIONAL DE LA NARBONNAISE
Accueil : 04 68 42 23 70

GUIDE DES ASSOCIATIONS 2018-2019
Disponible au secrétariat de mairie et consultable sur notre site internet.

ASSISTANCE SOCIALE CONSEIL DEPARTEMENTAL
Sur rendez-vous
Yossy ALVEZ . 04 68 90 93 10

ASSISTANCE SOCIALE MSA
Sur rendez-vous
Sylvie GUICHET . 04 68 11 76 45

MISSION LOCALE JEUNES
Sur rendez-vous, 2ème jeudi de chaque mois
04 11 23 21 70

DECHETTERIE
Chemin des plâtrières
06 72 84 52 66
Le portail d'accès sera fermé par le gardien 5 minutes avant l'horaire de fermeture de la déchetterie.
Du mardi au samedi de 8h00 à 12h00.

ENCOMBRANTS
S'inscrire à la mairie. 04 68 48 28 00.
Enlèvement gratuit effectué par les employés communaux .
1er mardi de chaque mois.

EVOLUTION URBANISME
Depuis le dernier « Berre & Bade » ont été déposés :
3 permis de construire - 12 déclarations préalables
13 certificats d'urbanisme

ACCES INTERNET
Accès internet réservé pour les Portelais,
tous les mercredis de 16h45 à 18h00

LE JOURNAL DE TAMAROQUE
Jean-Paul LEGUEBAQUE-VIEU
actuportel11.blogspot.com

PORTEL DES-CORBIÈRES

Ne pas jeter sur la voie publique.

« BERRE et BADE » magazine municipal de la ville de PORTEL-des-CORBIERES
Directeur de la publication : Roger BRUNEL
Conception éditoriale : Josette BES
Conception mise en page : Céline COMBES
ville de PORTEL-des-CORBIERES
10, avenue des Corbières. 11490 PORTEL-des-CORBIERES.
Tél : 04.68.48.28.00
Fax : 04.68.48.44.02
Tirage : 650 exemplaires.
Papier recyclé.
Imprimeur : Imprimerie de Bourg. 26, impasse des garrigues. 11100 Narbonne

Restez connecté
Toutes les infos sur :
www.portel-des-corbieres.fr et Facebook
Envoyez vos messages sur :
mairie.portel.corbieres@wanadoo.fr

du 1er au 3 février

PORTEL EN FETE

• fête foraine

Installée sur le parking de l'espace TAMAROQUE pendant toute la durée de la fête

• fête des nouveau-nés

La cérémonie, « un arbre, un enfant » sur le site Notre-Dame des Oubiels. Cette année ce sont 9 oliviers qui porteront le nom de nos petits « Portelais » nés en 2018. La cérémonie sera suivie du verre de l'amitié.

• repas musical

Vendredi 1er février - espace TAMAROQUE - 19h00

Repas concocté par l'association « **Le twirling de la Berre** »

Tarif : 15 €, sur inscriptions

Animation de la soirée par le duo « **Nelly Passion** »

• concerts

Samedi 2 février - espace TAMAROQUE - 22h00

Avec les groupes « **ACC ROCKBIERES** » et « **DISTILRIF** »

Gratuit

• fête des enfants

Dimanche 3 février - espace TAMAROQUE - 16h00 spectacle des enfants.

Dès 15h30, un goûter sera offert aux enfants avant le spectacle.

Agenda

JAN ve 11

Cérémonie des Vœux
Salle CHANTEFUTUR
18h00. Cérémonie des vœux à la population

JAN ve 18

Les conférences de la bibliothèque
Bibliothèque municipale
18h00. Manuel GARCIA, commissaire de police à la retraite, viendra nous présenter ces derniers romans policiers et nous expliquer les tenants et aboutissants d'une enquête.

JAN ma 22

Cérémonie de remise des képis blancs
Notre-Dame des Oubiels
10h00, cérémonie.

JAN sa 26

Théâtre
Espace TAMAROQUE
21h00. L'atelier de théâtre Portelais « Les Fous de la Reine » vous propose sa nouvelle création « La faute à Cupidon ». Entrée Libre

---

JAN di 27

Théâtre
Espace TAMAROQUE
15h00. L'atelier de théâtre Portelais « Les Fous de la Reine » vous propose sa nouvelle création « La faute à Cupidon ». Entrée Libre

---

JAN je 31

Réunion publique
Salle Chantefutur
18h00. Présentation du P.L.U

FEV ve 01

Fête locale - Repas musical
Espace TAMAROQUE
19h00. Repas musical avec animation musicale « Nelly Passion »
Dans le cadre de la fête locale, les spectacles et concerts sont offerts par la municipalité

FEV sa 02

Inauguration des city et skate park
Aire de loisirs « Eugène Solère »
11h00. Cérémonie d'inauguration suivie d'un apéritif en mairie

---

FEV sa 02

Fête locale - Concerts
Espace TAMAROQUE
Concerts des groupes Acc ROCKBIERES et Distilrif
Dans le cadre de la fête locale, les spectacles et concerts sont offerts par la municipalité

FEV di 03

Fête locale - fête des enfants
Espace TAMAROQUE
16h30. Spectacle destiné aux enfants précédé du traditionnel goûter
Dans le cadre de la fête locale, les spectacles et concerts sont offerts par la municipalité

FEV di 17

Loto
Espace TAMAROQUE
15h00. Loto organisé par l'association ACCA

MAR sa 23

Théâtre
Espace TAMAROQUE
Dans le cadre des échanges avec le GRAND Narbonne, pièce « Allez, Allez, Allez »

PRES DE CHEZ VOUS

Boulangerie-Pâtisserie	M. BAUX	1, place du commerce	**04 68 48 13 95**
Epicerie Proxi	M. FOOS	2, place du commerce	**04 68 40 92 05**

Aux 4 saisons	M. HERBEIL	3, place du commerce	**07 82 87 71 00**
La Bergerie	M. LEFEVRE	Domaine de Lastours	**04 68 48 64 77**
Les Terrasses de la Berre	M. SEILER Mme TEISSIER	106, avenue des Corbières	**04 68 41 92 43**
Le Refuge. *Cuisine italienne*	M. Mme MEOU	49, avenue des Corbières	**04 68 33 83 05** **06 18 93 17 61**
Près de la fontaine	M. GAILLARD	11, chemin des plâtrières	**04 34 36 01 94**
Pizzeria LEROY	Mme DROUGAT	31, avenue des Corbières	**06 82 28 59 37**

Le relais de Tamaroque	M. Mme COULTEAUX-FIERENS	112, avenue des Corbières	**06 73 91 20 13**
Chambres d'hôtes : Le Laurier Blanc	M. Mme DANEELS-JOSSE	35, rue du quartier neuf	**00 32 474 239 249**
Gîte	M. Mme BASILLE	3, rue de la fontaine	**06 30 77 95 04**
Gîte	M. Mme BAUVIN	17, cité de la gare	**06 13 83 55 37**
Gîte : La Célestine	M. FUSTER	3, impasse de l'Argelle	**04 68 48 85 05**
Gîte : Quais de la Berre	M. Mme NOGUERO Daniel	3, rue de la Capelle	**06 95 88 76 27**
Gîte	M. Mme NOGUERO Michel	9, rue de la Capelle	**07 71 79 07 66**
Chambres d'hôtes : L'Eole	Mme ARCOS	12, rue de la Capelle	**06 68 94 40 98**
Villas du château de Lastours	Mme LEFEVRE	Domaine de Lastours	**06 20 51 11 64**
Domaine Pierre Chaude	M. MARCHAND	Hameau des Campets	www.lapierrechaude.com
La Solelhosa	Mme SACAZE	Hameau des Campets	**04 68 11 40 70**
Chambres d'hôtes	M. JEANNE-ROSE	Hameau des Campets	**06 59 79 95 19**
Chambre d'hôtes	M. LARTIGAUT	Hameau des Campets	**06 64 99 79 24**

Château Lastours	Famille P. et J. ALLARD	Domaine de Lastours	**04 68 48 64 74**
Domaine La Blanque	M. NOGUERO	La Blanque	**04 68 48 41 13**
Château Grand Sabo	M. GARCIA	Domaine de Sabo	**04 68 41 35 20**
Château de Mattes	Famille BROUILLAT	Domaine de Mattes	**09 77 78 21 35**
Caves Rocbère	Mme CASTAN	3, avenue des Corbières	**04 68 48 85 97**
Terra Vinea	Sarl SETSN	Chemin des plâtrières	**04 68 48 64 90**

Cabinet dentaire	Corinne BRUNEL	4, place du commerce	**04 68 48 64 28**
Cabinet d'infirmiers	Cédric MOULIN	3, chemin des plâtrières	**06 48 63 17 96**
	Michèle ANIN		**06 27 29 05 23**
	Mathieu JANSEN		**06 20 30 45 13**
	Virginie ROGER		**06 26 74 25 65**
	Patrick LARTIGAUT		**06 64 99 79 24**
Cabinet d'infirmières	Laëtitia BERNEAU	46, av. des Corbières, apt A	**04 68 40 07 42**
	Laëtitia MARCHI		
Cabinet de kinésithérapie	Philippe PRADELLE	6, place du commerce	**06 65 58 26 28**
	Cécile FRANCOIS		**06 40 51 87 09**
Cabinet médical	Alexandre STEIGER	5, place du commerce	**04 68 58 76 78**
Pharmacie	Ghislaine GARCIA	8, lot terret d'Augusta	**04 68 48 33 07**

NOUVEAU

MEDICAL

Informatique RESOLVE	M. LAPU	7, chemin des plâtrières	**06 24 45 43 52**
Technic BTP conseil	M. CAMARA	21, lotissement bada soleh	**06 72 17 22 84**
Sentiers & Paysages	M. RESSE	la Serre	**06 14 59 11 75**
Energétique Chinoise Acupuncture Tuina Phytothérapie Taïji Quan & Qi Gong		M. Mme PRADOUX	**06 86 31 17 73** **06 70 34 41 54**
Agent immobilier à domicile	Mme LOMBARDO	m-laure.lombardo@reseauev-immobilier.fr	**06 50 82 62 78**
Rapport de stage, mémoires, thèses, Cv et lettres de motivations Ma Porte-plume		Mme ESCARÉ	**06 79 51 34 60**

PRESTATIONS DE SERVICES

	Travaux publics AG-TP 11	M. GUIZARD	19, rue de la Capelle	**04 68 41 63 11 06 17 83 04 87**
	B.T.P Barthas ATP	M. BARTHAS	Lieu-dit Pech de Leucate	**06 09 96 22 43**
	Tout type terrassement démolition FP. Services	M. BOUDOT	34, rue du quartier neuf	**06 16 25 46 91**
	Terrassement LMTP	M. MALLET	1, route de Narbonne	**06 27 06 90 21**
NOUVEAU	**Terrassement**	M. FONTAINE	11, lot. Terret d'Augusta	**06 15 75 60 13**
	Entretien et rénovation Brico Services	M. LISCOT	Domaine de Mattes	**06 35 38 95 31**
	Menuiserie Audoise	M. BOUCHER	50, avenue des Corbières	**06 20 88 40 93**
	Maçonnerie générale rénovation	M. EL OUARDI	8, rue des oliviers	**06 20 89 65 84**
	Menuiserie ALU / PVC HTM Services	M. PLESSY	8, grand'rue	**06 31 32 61 79**
	Peinture générale Peintre décorateur	M. MASSARE	Tersac de Près	**06 11 83 36 57**
	Peintre, plaquiste LOUVIN Entreprise	M. LOUVIN	30, rue de la syrah	**06 72 05 54 34**
	Restauration chaux auto-entrepreneur	M. MASSANES	84, avenue des Corbières	**06 60 21 81 75**
	Tous travaux bâtiments AUDE Multi-services	M. CULOT	6, quartier du château	**06 34 15 52 31**
	Levage industriel MIL 11	M. DE CASO	39, rue du quartier neuf	**06 89 91 79 59**
	Garage LT REPAR'AUTO Entretien, révisions, freinage, pneumatique et service « cartes grises »	M. LOMBARDO	2, avenue des platanes	**06 45 56 44 31 06 38 67 41 57**
	Travaux de métallurgie VINIF INOX	M. FLOC'H	3, impasse du Berra	**04 68 48 28 36**
	Bien être et relaxation Leslie Zen	Mme DONNAY	74, avenue des Corbières	**06 73 30 62 82**
	Salon de coiffure L'hair du temps	Coiffure Mme LAFFONT	4, avenue des Corbières	**04 68 40 66 32**
		Soins esthétiques Mme NAVARRO		**06 85 73 82 05**
	Créatrice stylos Chant du bois	Mme BUI VIET LINTH	2, lotissement de la Bade	**04 68 48 85 70**
	Ramonage Le Petit Ramoneur	M. MEYER	2, rue de l'Argello	**06 40 19 44 90**
	Taxi-Corbières Taxi - TAP - Minibus - 24h/24h - 7j/7j			**04 68 48 83 15 06 80 95 22 30**
	Travaux couture Retouch' Créa	Mme LUBET	1, ter chemin de la Bade	**06 31 82 98 73**

Le Poisson Bleu	La maison atelier d'art	58, avenue des Corbières	**04 68 48 17 72**
TERRA VINEA	Site touristique, restauration possible	Chemin des plâtrières	**04 68 48 64 90**
Loisirs mécanisés, séminaires, évènements, balades 4x4, quads		Château de Lastours	**04 68 48 64 74**

LES BUNYETTES

La recette de Thérèse et du club de l'âge d'Or

Ingrédients :

1 kg de farine
125g de beurre fondu
6 œufs
6 citrons
2 sachets de levure de boulanger
un peu de lait

Préparation :

Faire un puits avec la farine, la levure, un peu de sel, le beurre, le zeste des citrons.
Pétrir la pâte, la laisser reposer au moins une matinée.

Faire chauffer un bain de friture, prendre un petit pâton de pâte, l'étirer pour lui faire prendre une forme ronde, le plonger dans la friture, le retourner quand le premier côté est doré.

Poser l'oreillette sur un papier absorbant et sucrer.

Bon appétit.