EDITO

Année 9. n°33
mai 2016

Nous voici à l'orée de la belle saison avec les beaux jours tant attendus.

La fin des travaux de la 2ème tranche de la traversée du village est en bonne voie, au grand soulagement des riverains et de tous les administrés. Nous apprécierons d'autant plus cette réalisation tellement utile et espérée.

Encore un grand merci à tous pour votre compréhension et votre patience.

Nous avons eu le plaisir de recevoir M. Olivier Barbarin, Maire de Le Portel Plage (62) avec une délégation du conseil municipal. Outre les moments conviviaux que nous avons partagés, notamment les prestations de grande qualité de nos chorales « Aud'imat et le Cœur des Hommes » nous avons élaboré un échéancier d'échanges avec les jeunes de nos communes.

Le même week-end nous avons subi une rave party au Pla du Couloubret de plus de 300 personnes ; la collaboration entre les trois communes concernées, les services de gendarmerie et sous-préfecture, a été précieuse et la répression a été conséquente.

Nous essayons de mettre en place une stratégie qui devra être dissuasive.

En ce qui concerne les dégradations répétées sur la commune, des interpellations ont eu lieu. La commune ne manquera pas d'obtenir la réparation des préjudices subis.

Cette nouvelle édition du Berre et Bade développe de façon la plus exhaustive possible la vie de notre village.

Bonne lecture à tous.

Bien cordialement,
Votre dévoué
Roger Brunel,
Maire de Portel des Corbières

« ENTRE BERRE et BADE » Bulletin d'informations de la commune de PORTEL-des-CORBIERES. Conçu et imprimé par nos soins. Commune de PORTEL-des-CORBIERES.
10, avenue des Corbières.
11490 PORTEL-des-CORBIERES.
Tél : 04.68.48.28.00 Fax : 04.68.48.44.02
Messagerie : mairie.portel.corbieres@wanadoo.fr
Coordinatrice : Josette BES.

PORTEL DES CORBIÈRES

Ne pas jeter sur la voie publique

LE BUDGET est l'acte administratif par lequel sont prévues et autorisées les recettes et les dépenses annuelles.

I) D'ou vient le capital ?

Les principales ressources :

- Les impôts locaux :
  -Taxe sur le foncier bâti, c'est à dire l'impôt qui est payé par les propriétaires des lieux.
  -Taxe sur le foncier non bâti, c'est à dire les impôts sur le terrain nu.
  -Taxe d'habitation qui est payée par les propriétaires ou les locataires des lieux.

.- Les dotations et les subventions que l'Etat verse à la commune.

II) Sa répartition

Les critères

Le budget est réparti selon les besoins estimés par les conseillers municipaux. Le budget est annuel, et à la fin de l'année, le conseil municipal note l'arrêt des comptes.
Les conseillers municipaux décident du budget prévisionnel qui permet de prévoir les futures dépenses et recettes. Ils cherchent à le stabiliser par des choix de gestion, puis ils le votent. Les décisions prises par le conseil municipal sont exécutoires dès leur application, mais elles doivent être transmises aux représentants de l'Etat. Le budget dépend donc, des choix politiques d'une mairie.

Deux sections dans le budget

Section de fonctionnement :
Elle décrit toutes les opérations courantes, c'est à dire celles qui se rapportent à l'exploitation des services communaux : acquisition d'un bien ou d'un service, de fournitures diverses ; l'entretien courant , la rémunération du personnel...
Section d'investissement :
Elle concerne les opérations qui améliorent le patrimoine de la commune. C'est aussi la création de capital fixe.
Exemple : Acquisition de bien durable et travaux de construction de bâtiments.
Le budget de la commune est recevable lorsque la section de fonctionnement et la section d'investissement sont respectivement votées en équilibre par le conseil municipal.

Rappel des principales réalisations de 2015

RD3, fin tranche 1 + début tranche 2	
construction école maternelle et chaudière bâtiment école-mairie	
reconstruction inondations et aire de jeux	
véhicule PM et tractopelle-godets	

Le budget communal est un acte fondamental de la gestion municipale.

Il reflète les priorités de la politique municipale.

Le vote du budget 2016, s'est tenu lors de la séance du conseil municipal du 7 avril dernier.

VOTE DES 3 TAXES	
Taux votés en %	
Taxe habitation	17.75
Foncier bâti	33.15
Foncier non bâti	96.18

Le conseil municipal ne souhaitant pas augmenter la fiscalité, décide pour l'année 2016, d'appliquer les taux d'imposition des taxes directes locales de référence communiqués par les services fiscaux.

Objectifs 2016

TRAVAUX

Traversée du village : tranche 2

Fin marché : école maternelle

Eclairage public : lampadaires du chemin piétonnier du lotissement Babillet

Aménagement bâtiment mairie-école

Aménagement cours : ALSH et Chantefutur

Réfection toiture Cairol

Réfection chemins

Acquisition de terrain

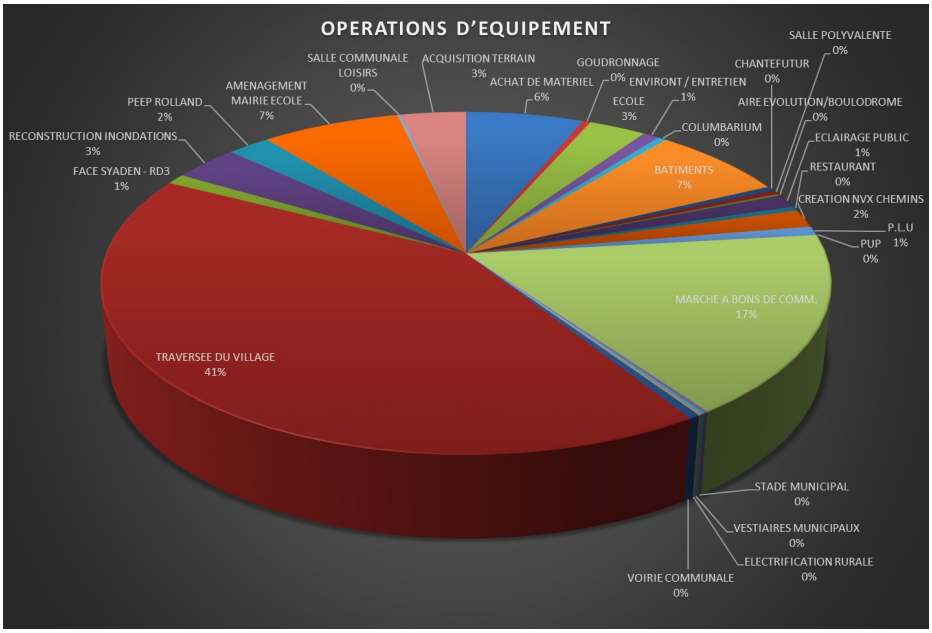

VOTE DU BUDGET PRINCIPAL 2016	DEPENSES	RECETTES
		FONCTIONNEMENT
Crédits votés au titre du présent budget	2 263 300.00	1 300 066.90
restes à réaliser de l'exercice précédent	SANS OBJET	SANS OBJET
Résultat reporté		963 233.10
total de la section	2 263 300.00	2 263 300.00
		INVESTISSEMENT
Crédits votés au titre du présent budget	1 294 577.20	1 381 600.00
restes à réaliser de l'exercice précédent	188 000.00	372 400.00
solde d'exécution de l'exercice précédent	271 422.80	
total de la section	1 754 000.00	1 754 000.00
TOTAL DES SECTIONS	**4 017 300.00**	**4 017 300.00**

TRAVAUX - TRAVERSEE DU VILLAGE - TRANCHE 2

… ou quand l'histoire se répète…...

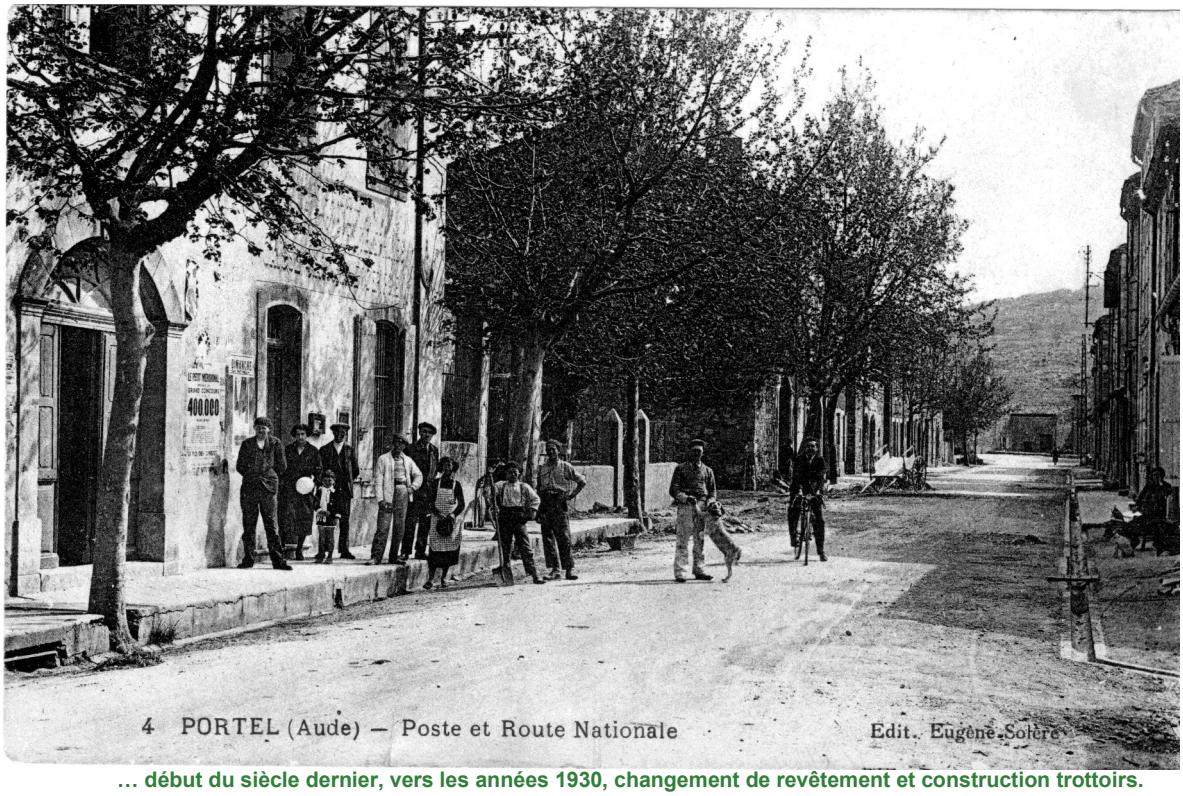

… début du siècle dernier, vers les années 1930, changement de revêtement et construction trottoirs.

Les travaux d'enfouissement des réseaux humides et réseaux secs effectués par les Entreprises Cathar, Barthas, Spie, Madaule, sont terminés. Les travaux de voirie réalisés par l'Entreprise Colas, ont débuté le 15 mars et devraient être terminés avant l'été. Nous nous efforçons de pallier au mieux, les désagréments causés par ces travaux, merci encore à tous pour votre compréhension.

REAMENAGEMENT DU BATIMENT MAIRIE-ECOLE

Des travaux de réaménagement du bâtiment mairie-école ont été lancés début avril, afin de répondre à certaines règlementations et optimiser les locaux suite au déménagement de l'école maternelle.

Ainsi, la salle du conseil municipal (salle des mariages) déménage en rez-de-chaussée afin d'être accessible aux handicapés.

Par ailleurs, le local des archives municipales est agrandi et va répondre aux normes anti-feu ; il sera totalement ignifugé.

ELAGAGE DES PLATANES - RUE DU QUARTIER NEUF

Cette année l'élagage des platanes a eu lieu rue du quartier neuf. Les travaux ont été confiés aux employés de l'ESAT de Lastours. En parallèle les agents municipaux ont supprimé une dizaine de cyprès situés derrière l'école maternelle en raison de leur mauvais état et des dommages qu'ils auraient pu causer (incendie, allergie pour les enfants vue la proximité du bâtiment).

RADARS PEDAGOGIQUES

Pour poursuivre notre lutte contre la vitesse excessive sur notre commune, nous avons sollicité et obtenu auprès de la caisse locale de notre assurance GROUPAMA une aide financière pour l'acquisition de deux radars pédagogiques.

Ces deux appareils seront prochainement installés dans un endroit stratégique du village.

Nous remercions GROUPAMA pour son soutien financier.

Groupama

JEUNESSE. EMPLOIS « CHANTIER PASSERELLE »

Comme chaque année, le Grand Narbonne organise des «chantiers passerelle» (anciennement «chantiers jeunes»), sur certaines communes du territoire. Pour l'été 2016, les communes retenues sont : Marcorignan, Sallèles d'Aude, Cuxac d'Aude, Narbonne, Ouveillan, Bages, Bize-Minervois, Gruissan.

Tous les jeunes de 16 à 18 ans habitant sur le territoire du Grand Narbonne peuvent se porter candidats, avant le 27 mai. Pour tout renseignement prendre contact avec le secrétariat de la mairie. Toutes les infos et le dossier de candidature sont sur notre site internet :

www.portel-des-corbieres.fr

EMPLOIS SAISONNIERS

Comme l'année dernière, trois emplois seront créés pour renforcer l'équipe des agents municipaux pendant la période des congés de juillet et août.

Les personnes intéressées doivent déposer leur candidature en Mairie avant le 3 juin 2016.

PORTEL DES CORBIÈRES

STAGES DE VOILE POUR LES ENFANTS DE L'ECOLE

Des stages de voile pris en charge par le Conseil départemental se dérouleront à Port Mahon (Sigean).

L'Ecole prendra en charge les transports.

Ces stages seront répartis en deux sessions de trois séances :

Session 1 - pour les élèves de CM2 :

- Les 20/05, 27/05 et 03/06

Session 2 - pour les élèves de CE2 / CM1

- Les 23/05, 30/05 et 06/06

ECOLE PETITE ENFANCE

Les délégués de classe des élèves de CM2 ont été reçus par Madame Danielle MALLET, Adjointe au maire. Cet échange, fort pertinent, nous permet d'appréhender d'autres sujets que ceux présentés lors des conseils d'école.

Fête de l'école : le spectacle des enfants des écoles aura lieu le mardi 28 juin, espace TAMAROQUE à partir de 18 h.

NOTE D'INFORMATION

Monsieur Amaury DECOMPS, policier municipal a suivi une formation de trois jours début février dispensé par l'Association prévention routière de l'Aude.

Ce stage lui permet d'animer des séances sur la sécurité routière auprès des élèves du CP au CM2. A ce jour, quatre séances ont été effectuées avec l'ensemble du primaire.

classe CP : vocabulaire de la rue

classes CE1/CE2 et CE2/CM1 : sécurité routière

classe CM2 : cycle vélo (2 séances en classe et 1 séance de pratique dans la cour)

C'est une bonne initiative et très enrichissante pour les enfants.

INCIVISME

Epicerie	Vol de bouteilles de gaz
Théâtre de la Berre	Vol du grillage
Espace Tamaroque	Fenêtre endommagée
Bâtiments et équipements (publics ou privés)	Tags
Terra vinéa - extérieur	Tables, bancs dégradés
Terra vinéa - Belvédère	Dégradation dans les locaux du club de gymnastique et vol de matériel
Siège du Rugby	Serrure forcée
Incendie	Garrigue incendiée. Superficie détruite : 2 ha environ Il a nécessité une nouvelle fois l'intervention des sapeurs-pompiers (8 camions d'intervention et 2 camions ravitailleurs), des gendarmes et de l'équipe du CCFF de Portel.

Encore une fois, des nombreux actes d'incivilités sont à déplorer dans notre commune.

Tous ces actes sont inadmissibles.

Pour chaque acte d'incivilité, la commune dépose plainte auprès de la gendarmerie.

Pour les derniers faits, la brigade de Port-la-Nouvelle a identifié les responsables.

Une suite sera donc donnée pour sanctionner les auteurs des faits en fonction des dégradations causées.

OBLIGATIONS LEGALES DE DEBROUSSAILLEMENT (O.L.D)

Une réunion publique sur les obligations légales de débroussaillement a eu lieu mercredi 9 mars à 18 h 00 à l'espace Tamaroque. Cette rencontre constructive a eu pour but de sensibiliser les administrés sur les pratiques du débroussaillement.

Comme nous l'indiquions dans le précédent Berre et Bade, toute personne souhaitant obtenir de plus amples renseignements est invitée à se rapprocher de la Mairie et notamment de Monsieur Amaury DECOMPS policier municipal.

Nous vous rappelons que débroussailler est une nécessité et une obligation, toute personne ne respectant pas l'application de la loi, sera sanctionnée par les agents de l'ETAT.

OFFICE NATIONAL DES FORETS (ONF)

L'Office National des Forêts a mis en place un plan d'aménagement forestier 2014/2033.

Cet organisme est habilité à dresser des procès-verbaux, mais son rôle consiste également à :

- assurer des missions de service public pour la prévention et la gestion des risques
- mobiliser des opérations de débroussaillage et de surveillance
- agir au service de la population pour offrir une forêt accueillante et accessible.

Pour mémoire : le travail effectué sur le chemin de la Pinède en est un exemple.

PRATIQUES PHYTOSANITAIRES

Il y a deux ans nous nous sommes portés candidats pour l'opération « objectif zéro phyto dans nos villes et villages».

Les objectifs visés concernent des enjeux à la fois sanitaires et environnementaux : protection de la santé du personnel chargé de l'entretien des espaces publics et celle des administrés, préservation et reconquête de la qualité des eaux.

Le personnel et les élus concernés ont suivi plusieurs stages ce qui nous permet de prétendre à la labellisation «communes sans pesticides » matérialisée par deux grenouilles sur une échelle qui en compte trois.

Peu de communes peuvent se flatter d'être labellisées pour cette noble cause.

Dès 2017, toutes les communes seront dans l'obligation de passer en « zéro phyto ».

ENVIRONNEMENT - JOURNEE DE L'ARBRE

Cette journée s'est déroulée le samedi 30 avril. Trois équipes de travail ont été constituées et sont intervenues aux lieux dits « Les Perrières », « Les Fontêtes » et « Gauta de fèda » et ce dans le cadre des obligations de débroussaillage préconisées par l'Office National des Forêts. Un grand merci aux bénévoles qui ont participé à cette opération. Le repas du midi s'est tenu autour du traditionnel cassoulet préparé par le restaurateur des Terrasses de la Berre.

UN ARBRE, UN ENFANT

Samedi 6 février, la plantation des oliviers pour les enfants nés en 2015 a été réalisée sur le site de Notre -Dame des Oubiels.

Nous avons dans le même temps replanté les 61 oliviers volés et replacé les 81 plaquettes.

Nous tenons à remercier tout particulièrement les «Amis de Portel » qui ont contribué à cette opération en faisant un don de 750 euros à la municipalité.

Nous espérons que cela ne se reproduira plus au moins pour le respect de ces enfants qui sont fiers de leur arbre.

CCFF - COMITE COMMUNAL FEUX DE FORETS

L'Assemblée Générale s'est tenue le 9 avril 2016 à 9 h au Foyer des Campagnes Place du Village à Roquefort des Corbières. Comme chaque année notre comité compte une soixantaine de patrouilleurs. Tous ces bénévoles, que nous remercions très chaleureusement, veillent sur notre territoire, sur nos garrigues, pour que tous les portelais soient fiers de leur patrimoine. C'est pour cela que l'on doit continuer sur cette voie – nous sommes toujours heureux d'accueillir des bénévoles : vous pouvez contacter Serge SERE au 06 48 26 65 99

Une formation de base a eu lieu le samedi 14 mai sur la commune de Treilles avec les C.C.F.F. de Bages, Peyriac, Roquefort, Fitou, Caves, Treilles et Feuilla. Les stages de conduite tout terrain sont programmés les samedi 21 et dimanche 22 mai sur la commune de Treilles et la formation départementale le samedi 18 juin sur la commune de Treilles. Vous pouvez vous rapprocher du site départemental : https://www.faceook.com/accff11

OUVERTURE DU RESTAURANT « LE REFUGE »

Après de longs mois de travaux, le restaurant « Le refuge » a pu ouvrir ses portes.

Nous souhaitons à Jean-Christophe et Marie-Françoise Méou beaucoup de réussite dans ces lieux chargés de l'histoire Portelaise.

Ils vous proposent une cuisine familiale qui évolue au rythme des saisons, avec des grillades à la plancha et des pâtisseries maison.

Vous y découvrirez un lieu insolite avec différents thèmes : une salle ambiance zen, une salle ambiance bistro, une salle ambiance brocante. Des soirées musicales seront proposées tout au long de l'année.

Les Menus : de 14,50 à 22 euros ou choix à la carte.

Ouverture de juin à septembre de 9h30 à 23h00, tous les jours. Le reste de l'année tous les midis, et les week-ends toute la journée jusqu'au dimanche midi. Fermeture annuelle du 15/12 au 15/01. **Contact** :

Jean-Christophe Meou :
06.18.93.17.61
04.68.33.83.05
Email:
jeanchristophemeou@gmail.com

CREDIT AGRICOLE

La caisse locale du Crédit Agricole a octroyé, dans le cadre de l'aide apportée aux associations qui s'occupent des jeunes, une subvention de 500 euros au Twirling de la Berre. Merci pour cette association.

CRÉDIT AGRICOLE

COURS DE DANSE DE SALON

Le 17 février 2016, le club de l'ASP Gym a proposé une initiation à la danse de salon. Le succès de cette démonstration a permis la mise en place, à PORTEL, d'un cours hebdomadaire - le mercredi de 19h00 à 21h00, sous la direction de Michèle DOLLEANS, danseuse, professeur et juge international de danse de salon, en partenariat avec l'ASP Gym.

BIBLIOTHEQUE MUNICIPALE

La bibliothèque fait peau neuve. La restructuration suit son cours et ce avec les équipes de Portel et de la bibliothèque départementale de l'Aude. Les lecteurs auront à leur disposition un choix d'ouvrages plus important.

Rappel des horaires d'accueil : mardi de 18h30 à 19h30 - mercredi de 10h30 à 12h30.

Une ouverture supplémentaire pourra être mise en place à partir de la rentrée de septembre 2016 : vendredi de 17h00 à 19h00.

La carte d'adhésion (par année civile) : adultes 5€ / an. Gratuité pour les enfants.

ATELIER BRIDGE

Un atelier est en préparation sur notre commune.

Cours gratuits, disponibilités les lundis et jeudis.

Si vous êtes intéressés, merci de prendre contact avec Dominique MEOU : 06.42.95.68.63

ATELIER D'ECRITURE

L'atelier, animé par Maryse Dubail, accueille toujours de nouveaux adhérents.

Si vous êtes intéressés, n'hésitez pas à contacter Danielle Barat : 06 89 43 82 67

L'AGE D'OR communique :

Samedi 25/06 : Portes ouvertes du club toute la journée avec vente oreillettes, pâtisserie et tombola.

Dimanche 26/06 : Salle Chantefutur

Repas animation : ouvert à tous à partir de 12 h 30. Nous vous y attendons nombreux.

Prendre contact avec la Présidente Madame Thérèse MARTY :

Tél. 04.68.48.29.42 ou 06.32.98.00.04.

Le voyage organisé en Andalousie pour le mois d'Octobre a obtenu un grand succès, tout est complet et nous en sommes ravis.

DEPUIS 2 ANS, MÊME EN HIVER, LES ANIMATIONS SONT TOUJOURS PLUS NOMBREUSES ET DIVERSES. Elles ne cessent de divertir les Portelaises et Portelais. N'hésitez pas à participer aux manifestations proposées, il n'y a rien de plus gratifiant pour une association ou un organisateur que de constater notre participation.

1er week-end de février : réussite pour la délocalisation de la fête locale à Tamaroque.

5 février 2016 : Un repas concert organisé sans fausse note par les Amis de Portel.

6 février 2016 : Concert avec ABYSS : Voilà bien longtemps qu'un tel orchestre n'était pas venu à Portel.

7 février 2016 : La Pièce Crapula la Roteuse a ravi les petits Portelais.

12 février 2016 : Malgré le mauvais temps, le loto des ainés ruraux a rassemblé un bon nombre de personnes.

13 février 2016 : Nouveauté à Portel avec la Zumba party de l'ASP Gym. Nombreuses furent les amatrices qui ont répondu présentes.

14 février 2016 : A l'initiative de l'ASP Gym, un moment de joie avec l'animation "jazz et chansons guinguettes" du groupe les complices.

20 février 2016 : Hilarante pièce de théâtre de la compagnie Café Olé : 2 ans de mariage, 5 ans de psy

27 et 28 février 2016 : Au château Lastours, le rassemblement de motos trial a réjoui les amateurs.

13 mars 2016 : Satisfaction des participants du loto d'Audi'mat pour les lots proposés.

Photos : Jean-Paul Leguebaque, « le journal de Tamaroque » / André Chiffré

20 mars 2016 : Salle Tamaroque bondée pour accueillir le vide grenier/vide dressing des Canailles de la Berre.

26 et 27 mars 2016 : Sélectif ring : Les amateurs de dressage de chiens ont pu assister à une belle compétition.

27 mars 2016 : Marché artisanal et terroir toujours de grande qualité à Terra Vinéa.

30 mars 2016 : Salle Cairol saturée pour l'excellente prestation des chanteurs de l'AMC conduits par la radieuse Vanessa HIDDEN.

2 et 3 avril 2016 : Excellente représentation de notre troupe de théâtre "les Fous de la Reine" pour sa pièce : Boulot-Drame.

1er avril 2016 : A 80 mètres sous terre, les remarquables chants de nos chorales (Aud'imat et Coeur des Hommes) ont subjugué nos amis de LE PORTEL.

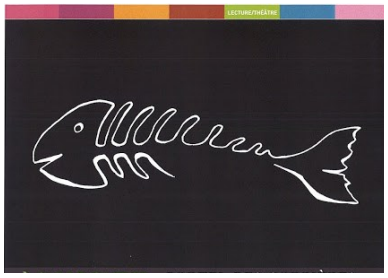

6 avril 2016 : La lecture théâtralisée "poisson d'avril" présentée par le théâtre des 4 saisons aurait mérité plus de spectateurs.

12 avril 2016 : Le carnaval de l'école a enchanté les enfants.

23 avril 2016 : Grand moment d'émotion artistique et culturel pour les 20 ans d'Audi 'mat.

VOTRE AGENDA...

Samedi 21 et Dimanche 22 mai 2016 Salle du belvédère TERRA VINEA - 9H00 à 18H00 PLAYMOBIL s'expose à PORTEL **ASP Gym : 06.50.82.62.78**	
Dimanche 22 mai 2016 TERRA VINEA - 9H00 à 17H00 VIDE GRENIER BROCANTE **ASP Gym : 06.50.82.62.78**	
Dimanche 29 mai 2016 TERRA VINEA - Départ 9H30 Parcours : 11.5 km TRIAL DE TERRA VINEA, 1ère édition **Contact :** **Eric VIDAL : 06.27.89.25.43** **valerie.vidal9@orange.fr** **http://www.runevenements.fr/**	
Dimanche 29 mai 2016 espace TAMAROQUE, 14H30 FESTIVAL DE TWIRLING Compétition - ouvert à tous les spectateurs. **Le Twirling de la BERRE**	
Vendredi 3 juin 2016 espace TAMAROQUE, 21H00 Entrée : participation libre **THEATRE : BANG PUBLIC** Auteur et compositeur : Bernard Di Marcko - Metteur en scène : Sophie Barbero et Jean-Paul Joguin - Distribution : Sophie Barbero et Jean-Paul Joguin . Histoire de couples...ou d'un couple...ils se déchirent, se souviennent… s'aiment ou se sont aimés… Pièce jouée magistralement par les comédiens Sophie Barbero et Jean-Paul Joguin qui ont souvent été réunis à la scène ou à l'écran.	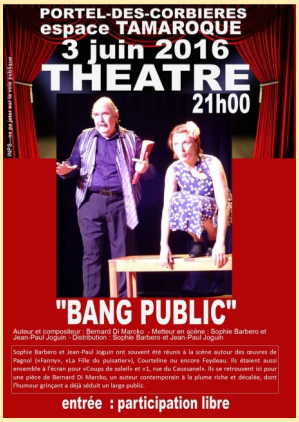

Samedi 11 juin 2016 Stade municipal - à partir de 9H30 BUBBLE FOOT **Les amis de PORTEL**	
Dimanche 12 juin 2016 TERRA VINEA - à partir de 10H30 JEUX D'OPPOSITION - DANSE - STRUCTURES GONFLABLES - SPECTACLE DE MAGIE **Les canailles de la BERRE**	
Samedi 18 juin 2016 espace TAMAROQUE, 21H00 Spectacle de fin d'année **Le Twirling de la BERRE**	
Mardi 21 juin 2016 FETE DE LA MUSIQUE **AMC** A partir de 18H30 Avec la participation de : Aud'imat - Acc Rockbieres - Les élèves d'AMC - Deeper Pulse	
Vendredi 24 juin 2016 espace TAMAROQUE. 20H30 Entrée : gratuite **CONCERT « ouverture d'Opéra ».** **L'Orchestre symphonique EnsO** du Conservatoire du Grand Narbonne, dirigé par Francesc GIBERT vous invite à voyager dans le temps : œuvres de Purcell à Rossini, en passant par Mozart et Beethoven.	
Samedi 25 juin 2016 **CLUB AGE D'OR** JOURNEE PORTES OUVERTES DU CLUB **Dimanche 26 juin 2016** **CLUB AGE D'OR** REPAS SPECTACLE - 12H30 - CHANTEFUTUR	
Mardi 28 juin 2016 SPECTACLE DES ENFANTS DES ECOLES espace TAMAROQUE. 18H00 **ECOLE DE PORTEL**	

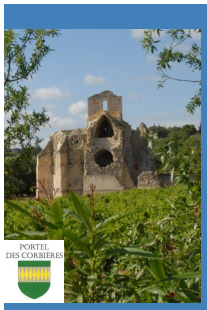

DANS LE CADRE DES RENCONTRES

PORTEL (11) - LE PORTEL (62)

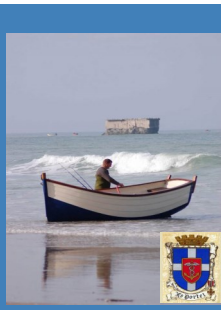

Comme prévu, nous avons reçu le week-end du 1er au 4 avril 2016, une délégation porteloise forte de 11 membres, conduite par leur premier Magistrat Monsieur Olivier Barbarin et deux de ses adjoints Laurence Dewalle et Mathieu Lievens.
Un programme festif avait été mis en place pour leur faire découvrir notre belle région et notre gastronomie au travers des quatre restaurateurs locaux.
Une réunion de travail a eu lieu en Mairie.
Dès l'été 2016 une délégation de jeunes PORTELOIS, devrait venir sur notre commune.
Pour 2017, nous envisageons d'organiser une séjour de jeunes PORTELAIS à LE PORTEL.
Le maire, Monsieur Olivier Barbarin nous a également précisé que toute association portelaise serait la bienvenue au Portel.

Arrivée de la délégation. Aéroport de Béziers

Un pas supplémentaire a été fait pour mener à bien tous ces échanges. La délégation porteloise est repartie ravie de ce séjour dans notre Région emportant dans ses bagages des plants de vigne offerts par le Président de la cave coopérative.
Nos amis portelois ont la ferme intention de récolter quelques grappes de raisin, nous resterons leur conseiller technique afin de les aider pour cette opération qui nous n'en doutons pas sera récompensée par la production d'une bouteille qui nous espérons ne nous fera pas concurrence……..

Les pieds de grenache noir sont en place en terre Porteloise.

Réception officielle en mairie

Réunion de travail et visite des sites Portelais

Concerts et théâtre … à Portel...

...et projection d'un documentaire sur Le Portel commenté par Alain EVRARD, aidé de Patrick CLERET à la technique … le tout devant un auditoire comblé.

CIAS - CENTRE INTERCOMMUNAL D'ACTION SOCIALE

C.I.A.S.

CORBIÈRES MÉDITERRANÉE

1 Rue Jean COCTEAU, 11130 SIGEAN
Tel : 04.68.48.71.30 Fax : 04.68.40.09.85
contact@cias-corbieresmediterranee.fr

Communes servies : CAVES, FEUILLA, FITOU, FRAISSE, LA PALME, LEUCATE, PORTEL, PORT-LA-NOUVELLE, ROQUEFORT, SIGEAN, TREILLES.

Le CIAS, c'est une équipe d'encadrants et de professionnels à l'écoute des usagers pour le maintien à domicile.

Service d'aide à domicile

Le service apporte une aide à la personne, dans son cadre de vie, pour l'accomplissement des taches de la vie quotidienne ainsi qu'une aide à l'entretien de la maison : toilette, courses, repas, promenade, entretien du linge et du domicile.

Service portage des repas à domicile

Ce service fonctionne toute l'année. Les repas, conditionnés en barquettes individuelles, sont livrés à domicile. Ce service compte aujourd'hui près de 160 personnes fidèles et satisfaites de recevoir chez elle, tous les jours ou quand elles le désirent, des repas variés et équilibrés.

Service de télé-sécurité

Le système de télé-sécurité vous permet d'alerter vos proches en cas de besoin (malaise, chute, intrusion, incendie). D'une simple pression sur le pendentif que vous pouvez porter autour du cou, vous êtes mis en relation avec le Centre d'Ecoute qui fonctionne 24h sur 24 et 7 jours sur 7.

Service de transport accompagné

Ce service vous accompagne dans vos déplacements : courses, coiffeur, médecin, promenade, etc.

Possibilité de prise en charge suivant conditions de ressources pour l'ensemble de ces prestations.

NOUVEAU SERVICE - PERMANENCES DU CIAS

Afin de garantir un service de qualité et de proximité auprès des personnes âgées et de leur famille, le CIAS tiendra désormais une permanence trimestrielle à la mairie de PORTEL-des-CORBIERES de 10H30 à 11H30 .

Elles seront assurées par Madame Brigitte CABANNES.

Calendrier 2016 :

lundi 27 juin - mercredi 28 septembre - mercredi 23 novembre.

OPERATION BRIOCHES

La campagne de dons au profit de l'AFDAIM-ADAPEI 11 s'est déroulée du 4 au 10 avril. Cela fait plus de 60 ans que l'AFDAIM vient en aide aux personnes en situation de handicap mental. Chaque année une campagne de sensibilisation est menée, illustrée par la vente de brioches. Dans notre commune, le 5 avril tous les bénévoles se sont retrouvés devant le pôle commercial de 9h30 à 12h00 malgré le mauvais temps. Nous tenons à les remercier. 70 brioches ont été vendues. En 2015, l'opération brioches de l'AFDAIM-ADAPEI 11 a permis de vendre 47 000 brioches dégageant un résultat net de 195 000 euros. Cette somme a été utilisée pour : financer le poste de soutien aux familles et aux droits des usagers, financer l'action sociale de l'association et participer au développement de ses établissements, développer l'accès aux activités culturelles, artistiques et sportives des personnes accueillies et participer à l'organisation de leurs loisirs et vacances.

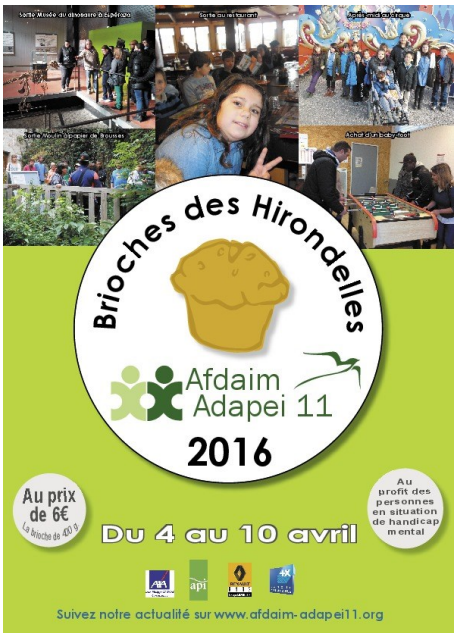

URBANISME

Depuis le dernier Berre et Bade ont été déposés :

4 permis de construire - 8 déclarations préalables - 10 certificats d'urbanisme et 6 droits de préemption urbain.

N'oubliez pas… de consulter le site officiel de la commune :

www.portel-des-corbieres.fr

N'oubliez pas… Pour vous informer sur la vie de notre village. « Le journal de Tamaroque » de Jean-Paul LEGUEBAQUE-VIEU. Blog d'informations qui ne traite que de l'actualité portelaise. Consultable en saisissant sur Google : le journal de Tamaroque ou à cette adresse : actuportel11.blogspot.com

numéros utiles

HOTEL DE VILLE Accueil Ouvert du lundi au vendredi de 10h00 à 12h00 . 16h00 à 18h00	**04.68.48.28.00**
ECOLE Directrice	**04.68.40.78.13**
CANTINE - ALAE Directrice	**04.68.40.63.09**
CLAMP - ALSH Directrice	**04.68.33.61.37**
SALLE CHANTEFUTUR et BIBLIOTHEQUE	**04.68.48.10.07**
SALLE CAIROL	**04.68.48.32.72**
DECHETTERIE DE PORTEL Chemin des plâtrières **Du 15 juin au 15 septembre** du lundi au samedi de 8h30 à 12h30. **Du 16 septembre au 14 juin** du mardi au vendredi de 8h00 à 12h30. Le samedi de 8h00 à 12h00 et de 14h00 à 17h00.	**06.72.84.52.66**
ENCOMBRANTS S'inscrire à la mairie. Enlèvement gratuit effectué par les employés communaux 1er mardi de chaque mois.	**04.68.48.28.00**
MISSION LOCALE JEUNES Sur rendez-vous, 1er jeudi de chaque mois	**04.68.40.30.23**
ACCES INTERNET Accès internet réservé pour les Portelais, tous les mercredis de 16h45 à 18h00.	
ASSISTANCE SOCIALE CONSEIL GENERAL Permanence, le vendredi matin 2 fois par mois, sur rendez-vous **Audrey ALONSO**	**04.68.90.66.43**
ASSISTANCE SOCIALE MSA **Nicole GUICHET** sur rendez-vous	**04.68.11.76.45**

Photos : Jean-Paul Leguebaque, « le journal de Tamaroque » / André Chiffré

PORTEL DES CORBIÈRES

LES INFOS PRATIQUES

LES COMMERCES

Restaurant Bistronomique « Aux 4 saisons », M. HERBEIL. 3 place du commerce, **07 82 87 71 00**
Boulangerie. Pâtisserie, M. BAUX. 1 place du commerce. **04 68 48 13 95**
Epicerie « Proxi », Mr FOOS. 2 place du commerce, **04 68 40 92 05**
Débit de vin ROCBERE, Mme SANCHEZ. 3 avenue des Corbières, **04 68 48 85 97**
Salon de coiffure. « L'hair du temps », Mme LAFFONT. 4 avenue des Corbières, **04 68 40 66 32**

LA RESTAURATION

La bergerie, M. LEFEVRE. Domaine de Lastours, **04 68 48 64 77**
Les terrasses de la Berre, M. SEILER & Mme TEISSIER. 106, avenue des Corbières, **04 68 41 92 43**
NOUVEAU Le Refuge, M. & Mme MEOU Jean-Christophe. 49, avenue des Corbières, **04 68 33 83 05 - 06 18 93 17 61**
Près de la fontaine, M. GAILLARD. 11, chemin des plâtrières, **04 34 36 01 94**

LES HEBERGEMENTS

Le domaine de la pierre chaude, M. MARCHAND, Hameau des Campets, www.lapierrechaude.com
La Solelhosa, Mme SACAZE, Hameau des Campets, **04 68 11 40 70**
Le relais de Tamaroque, M. et Mme COULTEAUX-FIERENS**,** 112, avenue des Corbières, **06 73 91 20 13**
Les villas du château de Lastours, Mme LEFEVRE, domaine de Lastours, **06 20 51 11 64**
M. JEANNE-ROSE, Hameau des Campets, **06 59 79 95 19**
Location de gîtes « Quais de la Berre », M. Mme NOGUERO, 3 rue de la Capelle, **06 95 88 76 27**
Chambres d'hôtes « L'Eole », Mme ARCOS, 12 rue de la Capelle, **06 68 94 40 98**
Location de gîtes « La Célestine », M. FUSTER, 3, impasse de l'Argelle, **04 68 48 85 05**
NOUVEAU Location de gîtes, M. & Mme BASILLE, 3, rue de la Fontaine, **06 30 77 95 04**

LES ARTISANS

AG-TP 11, Travaux publics, M. GUIZARD, 19 rue de la Capelle, **04 68 41 63 11** - **06 17 83 04 87**
B.T.P, **BARTHAS ATP,** M. BARTHAS, lieu-dit Pech de Leucate, **06 12 57 42 45**
Bien-être, instructrice de massage pour bébé, Mme BUI VIET LINH, 2 lotissement de la Bade, **04 68 48 85 70**
Créatrice stylos « Chant du bois », Mme BUI VIET LINH, 2 lotissement de la Bade, **04 68 48 85 70**
Coiffure à domicile, « Julie Coiffure », **06 21 73 51 17**
Electricité. Antennes paraboles. Informatique, **Eirl FLASH ELEC,** M. MAGRO, 39, avenue des Corbières, **06 38 91 17 66**
Esthétique à domicile, Mme LOUVIN, 30,rue de la syrah, **06 86 73 94 30**
NOUVEAU Cabinet d'esthétique et de remise en forme, Leslie Zen, Mme SALVADOR, 6, faubourg de Tamaroque, **06 73 30 62 82**
FP. SERVICES, tout type terrassement, démolition, M. BOUDOT, 34, rue du quartier neuf, **06 16 25 46 91**
Fraisage-usinage, SARL DOTTI, M. DOTTI, 47 bis, avenue des Corbières, **09 80 51 23 45**
Garagiste, mécanique générale, M. MOYA 1, rue de la Rusque, **07 87 60 60 84**
Levage industriel, MIL 11, M. DE CASO, 39 rue du quartier neuf, **06 89 91 79 59**
NOUVEAU Menuiserie Audoise, M. BOUCHER, 50, avenue des Corbières, **06 20 88 40 93**
NOUVEAU Maçonnerie générale, rénovation, M. EL Ouardi, 8, rue des oliviers, **06 20 89 65 84**
Maçonnerie générale, QUALITE-BATI, M. COMBES, 6 chemin de la Bade, **06 17 67 27 34**
Maçonnerie générale et rénovations, MAÇONNERIE GOMEZ, M. GOMEZ, **06 50 81 90 73 - 09 51 25 03 93**
Peinture générale. Peintre décorateur, M. MASSARE, tersac de Près, **06 11 83 36 57**
Peintre, plaquiste, LOUVIN ENTREPRISE, M. LOUVIN, 30, rue de la syrah, **06 72 05 54 34**
Ramonage, LE PETIT RAMONEUR, M. MEYER, 2 rue de l'Argello, **06 40 19 44 90**
Réparation auto, LT REPAR'AUTO, M. LOMBARDO, 14 rue des oliviers **06 45 56 44 31**
Restauration chaux, **auto-entrepreneur,** M. MASSANES, 84, avenue des Corbières, **06 60 21 81 75**
Taxi-Corbières, Taxi - TAP - Minibus - 24h/24h - 7j/7j, **04 68 48 83 15 - 06 80 95 22 30**
Terrassement, LMTP, M. MALLET, 1 route de Narbonne, **06 27 06 90 21**
Traiteur, M. NIGUES, 1 bis chemin de la bade, **04 68 41 55 90**
Travaux élagage-entretien de terrain et de blanchisserie, ESAT, domaine de Lastours, **04 68 48 29 17**
Travaux de métallurgie, VINIF INOX, M. FLOC'H, 3,impasse du berra, **04 68 48 28 36**
Vente de bois de chauffage, Bois des Campets M. DEBENATH, Les Campets, **06 22 15 04 45**

LES PROFESSIONS LIBERALES

Cabinet de conseils **Technic BTP conseil,** M. CAMARA, 21 lotissement bada soleh, **06 72 17 22 84**
Naturopathe / Magnétiseur Portel ou Narbonne, Mme Corinne GORRY, www.energie-universelle.fr **06 75 00 88 73**
Maitrise œuvre, **Sarl BOGDANOVITCH**, M. BOGDANOVITCH, 8,grand rue, **06 21 22 74 05**
Paysagiste, **SENTIERS ET PAYSAGES,** M. RESSE, la Serre, **06 14 59 11 75**
Vente de thés à domicile et Maison de thés **BERGAMOTE** (Narbonne), Mme BONNAUD, 18, lot Babillet, **06 78 61 33 15**
Energétique Chinoise Acupuncture Tuina Phytothérapie Taïji Quan & Qi Gong P. et S. PRADOUX, **06 86 31 17 73** et **06 70 34 41 54**
Agent immobilier à domicile Mme LOMBARDO, marielaure.lombardo@iadfrance.fr, www.iadfrance.com **06 50 82 62 78**
Service d'aide à la personne à domicile aux particuliers Mme MAGNIEZ, 5, chemin des plâtrières **06 26 73 97 58**
Ma Porte-plume Rapport de stage, mémoires, thèses, Cv et lettres de motivations Mme ESCARÉ, **06 79 51 34 60**

LES PROFESSIONS DE LA SANTE

Corinne BRUNEL, **DENTISTE**, 4 place du commerce, **04 68 48 64 28**
Michèle ANIN, **INFIRMIERE**, 3 chemin des plâtrières, **06 27 29 05 23**
Virginie ROGER, **INFIRMIERE**, 3 chemin des plâtrières, **06 26 74 25 65**
Patrick LARTIGAUT, **INFIRMIER,** 3 chemin des plâtrières, **06 64 99 79 24**
Laëtitia BERNEAU et Stéphanie CAMIN, **INFIRMIERES**, 46 avenue des Corbières, appartement A, **04 68 40 07 42**
Philippe PRADELLE, **KINESITHERAPEUTE**, 6 place du commerce, **06 65 58 26 28**
Cécile FRANCOIS, **KINESITHERAPEUTE**, 6 place du commerce, **06 40 51 87 09**
Alexandre STEIGER, Cabinet de **MEDECINE GENERALE**,5 place du commerce, **04 68 58 76 78**
Ghislaine GARCIA, **PHARMACIE**, 8 lot terret d'Augusta, **04 68 48 33 07**

LES CAVES PARTICULIERES et CAVE COOPERATIVE

Vente au caveau, **CHÂTEAU DE LASTOURS**, Famille P. et J. ALLARD, domaine de LASTOURS, **04 68 48 64 74**
Vente au caveau, **DOMAINE DE LA BLANQUE**, M. NOGUERO, La Blanque, **04 68 48 41 13**
Vente au caveau, **CHÂTEAU GRAND SABO,** M. GARCIA, domaine de Sabo, **04 68 41 35 20**
Vente au caveau, **CHÂTEAU DE MATTES**, Famille BROUILLAT, M.TAVALLO, domaine de Mattes, **09 77 78 21 35 - 06 86 85 10 87**
Vente au débit, **ROCBERE**, 3, avenue des Corbières, **04 68 48 85 97**
Vente au chai, **TERRA VINEA**, chemin des plâtrières, **04 68 48 64 90**

SITES TOURISTIQUES ET CULTURELS

La maison atelier d'art, **LE POISSON BLEU,** 58 avenue des Corbières, **04 68 48 17 72**
Site touristique **TERRA VINEA**, chemin des plâtrières, **04 68 48 64 90**
Loisirs mécanisés, séminaires, évènements, balades 4x4, quads, château de Lastours, **04 68 48 64 74**